

KOGE

public relations

LIVE THE LIFE!

「夢が持てるまち」
「人生を楽しみつくる循環と共生のまち」

1
2026
January
広報こうげ
vol.243

1月4日(日)令和8年二十歳のつどいにて記念演奏会を行って
いただく九十九太ーさんをご紹介します。

幼い頃からチェロの音色が好きだった私は、世界的に有名な
チェリスト、ヨーヨーマ氏が演奏する「パガニーニ作曲キャプリス
24番」をCDで聴きました。この曲は本来、ヴァイオリン独奏曲で、
多彩な技術が必要とされる難易度の高い曲なのですが、チェロ用
にアレンジされていました。それはとても魅力的で「チェロ一台で
こんな風に演奏できるのか。」と衝撃を受けました。その日から
チェロ独奏曲に興味を持ち、どんな曲があるのか調べた所、ピアノ、
ヴァイオリン、ギターなどと比べて独奏曲が少ない事を知りました。
そこから、自分の目標が「チェロの魅力を活かした曲を作っ
たり演奏したりしたい」になり、チェロ奏者として楽器や曲の事を
しっかり勉強するためにチェロ科の道に進みました。ただ、もともと
不器用な私は、学生時代は技術の上達に苦勞しました。最初の目
標を忘れ、課題曲の演奏に専念していました。

2011年にバルセロナ・リセウ音楽大学チェロ科を卒業する時、
自分の進む道が分からなくなっていたところ、父から「自作の曲を
コンサートで演奏したらどうか。」と言われ、自分の目標を思い出
しました。

自分が作曲したチェロ独奏曲による最初のコンサートは学生時
代に演奏していた課題曲とは異なり、演奏する事の喜びを感じる
事が出来ました。

今でもバッハなど、著名な音楽家の作品に新たな発見を感じ、パ
フォーマンスに「自分らしさ」を取り入れるなど、日々研究してい
ます。2019年後半からは新たな表現の可能性として、アコース
ティックチェロと並行してエレキチェロで演奏活動を始めまし
た。コロナ禍では、コンサート活動がストップしてしまいましたが、
自宅待機の中、エレキチェロによる新たな可能性を追及する事
が出来ました。

九十九
太一

チェリスト・作曲家

Taichi Tsukumo



2023年、自作のオリジナル曲とデジタル動画を融合したプロ
ジェクト「デジタル紙芝居」を始めました。幼い頃から好きだった
宮沢賢治の「セロ弾きのゴーシュ」をテーマにする事にしました。
不器用なチェリスト「ゴーシュ」が様々な出会いの中で演奏家とし
て成長していく物語です。あらためて読み返すと、社会人になった
ばかりの自分と多くの共通点を感じ、とても親近感のある作品に
なりました。この度、「二十歳のつどい」にてデジタル紙芝居・第一
弾「GOSHU・セロ弾きのゴーシュ」の演奏を皆様に聴いて頂けま
す事を大変光栄に思っています。2026年は宮沢賢治生誕130周年
を迎えます。物語に秘められた宮沢賢治のメッセージをこれから
社会に羽ばたいていく皆様に伝えられたらと思います。

※プロフィールなどは広報12月号5ページをご覧ください。

こうげのたから

だいすき!!体操教室

体を動かすのって楽しいな♪
気持ちいいな

新吉富保育所では、水曜日に外部講師指導の下、年少～年長組が体
操教室を行っています。室内で行うこともありますが、子どもたちは
お外での活動が大好き！寒い日でも喜んでかけまわり、全力で運動
を楽しんでいます。体操教室を通して、お友だちと競い合ってゲーム
をする楽しさや協力し合ってやり遂げる達成感、そして何より体を
動かすことの楽しさや心地よさを味わい、心も体も健やかに成長し
てほしいなと願っています。



新吉富保育所



LINE



Instagram



X



Facebook



YouTube



ホームページ

編集・発行／上毛町役場企画開発課
〒871-0992
福岡県上毛町大字垂水1321-1
☎ 0979-72-3111
印刷／第一印刷株式会社

https://www.town.koge.lg.jp/



町の花(春)桜



町の花(秋)コスモス



町の花(冬)梅

環境対応型植物インキを使用しております。

全国町村監査委員協議会町村 監査功労者表彰 受賞

●高野 正博氏（土佐井）

高野氏は、平成29年11月に監査委員に選任され、令和7年11月までの8年間、監査事務に従事し適正な出納業務の遂行に尽力されました。その多年の功績が認められ、全国町村監査委員協議会から表彰状が贈られました。

11月28日（金）に坪根町長から表彰状が伝達され、多年にわたるご尽力に対して感謝の言葉が贈られました。



令和7年度 全国社会教育委員 連合表彰 受賞

●上毛町社会教育委員の会議 議長 西 和政氏

西氏は、社会教育委員として、18年に渡り青少年育成活動を継続し、社会教育の発展に寄与した功績が認められ、全国社会教育連合会から表彰状が贈られました。

11月26日（水）に坪根町長から表彰状が伝達され、多年にわたるご尽力に対して感謝の言葉が贈られました。



社会福祉功労者県知事表彰

【表彰状対象者】ボランティア等功労者

●コスモス会

●外出支援グループ「和」

社会福祉増進のため、献身的活動を続け、地域福祉の向上に貢献された方々へ、福岡県知事から表彰状が贈られました。

11月14日（金）に坪根町長から表彰状が伝達され、多年（外出支援グループ「和」19年、コスモス会34年）にわたるご尽力に対して感謝の言葉が贈られました。



▲外出支援グループ「和」代表 藤本 久雄さん、コスモス会 代表 重吉 孝子さん

学校給食用にお米をご寄贈いただきました

子育て支援ボランティア団体「親子の学び舎くるみ」様より、学校給食用として「ゆく鴨米」と「くるみ愛米」計56kgをご寄贈いただきました。「ゆく鴨米」は合鴨農法による有機栽培米、「くるみ愛米」は肥料を使用しない自然栽培米で、いずれも安心・安全で心のこもったお米です。

12月2日（火）には上毛町役場にて寄贈式を執り行い、いただいたお米は、12月中の給食で提供され、児童・生徒たちは、香り豊かで美味しいお米を笑顔でいただきました。



「4001※九州一輝く町の実現」 に向けて

新年のご挨拶

上毛町長 坪根秀介

新年おめでとうございます。

皆様には、希望に満ち溢れた輝かしい令和8年の新春を健やかに迎えられることとお慶び申し上げます。年頭にあたり大なる夢を抱かれていますことと拝察いたします。

私は、今年こそは本町への「観光」と「移住」を結合した「人流市場」を意識しつつ何としても人口増加の流れをつくりたいと存じます。

昨年10月、国政においては、高市政権が発足しました。就任以来2ヶ月半、総理は高支持率を背景に積極財政で強い経済を作ろうと頑張っておられます。不肖私も昨年11月より町政4期目の舵とりを担っておりますが、国も地方も財政の健全化・少子化による急激な人口減少は、共通かつ喫緊の課題と言えます。本町では、強い財政を担う人材育成と人口増加こそが最重要課題と捉えています。国の縮図である市町村としては、住民の安全と安心、そして未来の安定のため、それぞれが今できることを粛々とやるだけです。

とりわけ本年は「4001九州一輝く町の実現」に向け、目に見える賑わいをつくる年になるだろうと考えています。夢を叶える組織には厳しさも必要ですが、明るく・楽しく・ワクワクを加え、官民共創の柔軟かつメリハリある各分野ごとのチーム編成が不可欠です。まず、創発的戦略で一点突破を目指します。

さて、戦後80年を振り返りますと、我が国は世界唯一の被爆国として人命や平和の尊さをどこよりも知る国でしたが、次第に平和が当たり前となり、今や国を守る職業に就く者も激減しています。更に、未来に希望が持てず結婚すら考えられない若者や、責任ある仕事や役職に着きたくないといった若者も増加し、少子化が進行するのも見逃せない実情です。私たち昭和世代が若者に夢を与えていない事も要因の一つでしょう。

今や、いつどこで何が起きてもおかしくない時代。「気づくのが遅かった」で済ませないために誰か一人でもその変化に気づきピンチやチャンスを一早く察知できる様、日頃から準備をし、ここぞという瞬間にタイミングを合わせられる体制、課題をスピード解決するチームを作ります。若者は経験を積み成長するものですし、厳しく・優しく・楽しくを基本に、共に学び成長する環境を整えます。人生百年時代、若者に限らず元気な高齢者も活躍できる社会を目指します。志を立てるのに年齢は関係なく、経験で培った技術を生かしつつ、高齢者でも活躍できるモデルを創るのが上毛流です。着々と確実に皆様と共にオール上毛で、日々を楽しみながら町を盛り上げてまいりたいと存じます。

本年も何卒よろしくお願い致します。



▲上毛町未来予想図

※4001（人口・所得倍増計画）・・・2040年に人口1万人達成を目標とするものです。



行橋税務署 令和7年分 確定申告

自宅から マイナンバーカードで確定申告ができます!!

- 相談会場で長時間待つ必要がありません。
- データを保存すると来年に利用できます。

STAP 1

動画で確認



国税庁動画
チャンネル

STAP 2

国税庁HPへ アクセス



確定申告書等
作成コーナー

STAP 3

申告書を作成

画面の案内に
従って、収入金
額や控除金額を
入力

STAP 4

マイナンバー カードで送信



キャッシュレス で納付

振替納税

Pay払い

〈申告会場〉

行橋税務署 別館 (行橋市門樋町1番1号)

〈開設期間〉

2月16日(月)～3月16日(月)

※土曜日、日曜日及び祝日は休みです。
※開設期間初めは大変混み合うことがあります。

不動産の売却・贈与税について申告相談を希望される方は、2月18日から3月13日の火曜日から金曜日にお越しください。

※本期間以外は、不動産の売却・贈与税の担当者が申告会場での相談に従事しておりません。

行橋税務署の会場への入場には

『入場整理券』が必要です!

国税庁LINE公式アカウントを「友だち追加」すると、日時指定の入場整理券を事前発行することができます。



国税庁公式
LINE

※LINEでは来場希望日の14日前から申込可能です。
※会場でも当日分の入場整理券を配付していますが、配付状況に応じて早めに受付を終了し、後日の来場をお願いする場合があります。

スマートフォンをお持ちの方には



原則、ご自身のスマートフォンにより確定申告書を作成していただきます。

マイナンバーカードをお持ちの方は

『マイナンバーカード』及び『マイナンバーカードの暗証番号(利用者証明用:数字4桁、署名用:英数字6～16桁)』が必要です。

※事前に暗証番号及び有効期限のご確認をお願いします。

ご注意

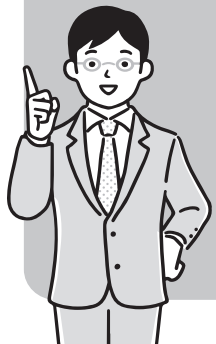

特にお忘れが多い書類の例



給与所得・公的年金の源泉徴収票

→月々の給与明細書や年金振込通知書ではありません。



ワンストップ特例制度を申請したふるさと納税の受領証明書

→確定申告をする場合は、ワンストップ特例制度の適用が無効となります。



扶養者のマイナンバー

→申告者本人に限らず、扶養者のマイナンバーの入力が必要となります。

問 行橋税務署 ☎ 0930-23-0580

確定申告(住民税申告・国民健康保険税申告)の受付日程

確定申告の時期が近づいてきました。本年は下記の日程で受付します。間近になってあわてないように、今から必要書類・帳簿を整理しておきましょう。

休日申告受付日を3月1日(日)に設けております。勤務などで平日の来場が難しい方は、この日にご来場ください。

※2月20日(金)午後は会場移動日となりますので、申告受付は出来ません。

受 付 日	8:30～11:30	13:00～16:00	受付会場
2月16日(月)	西友枝(1区・2区)	西友枝(3区・4区)	大平支所 (研修室)
17日(火)	東 上(1区・2区)	東 上(3区・4区)	
18日(水)	東下西	東下東	
19日(木)	土佐井	下田井・新谷	
20日(金)	申告未済の方(友枝地区対象)	会場移動(受付はありません)	
24日(火)	原 井・有 野	百 留・上唐原(梶屋・薬丸)	上毛町役場 (2階 大会議室)
25日(水)	上唐原(重吉・保木ノ上・水出)	上唐原(寺小路)	
26日(木)	下唐原東区	下唐原西1区	
27日(金)	下唐原西2区	申告未済の方(唐原地区対象)	
3月1日(日)	休日申告受付日(全地区対象)		
2日(月)	矢 方・緒 方	成恒下	
3日(火)	成恒上	安雲西	
4日(水)	安雲東	尻高下ノ上・下ノ下	
5日(木)	尻高上・中	大ノ瀬	
6日(金)	ハツ並	申告未済の方(西吉富地区対象)	
9日(月)	中 村	吉 岡	
10日(火)	宇野松本	宇野西区	
11日(水)	宇野東区	宇野垂水	
12日(木)	垂水上区	垂水中区	
13日(金)	垂水下区	申告未済の方(南吉富地区対象)	
16日(月)	申告未済の方(全地区対象)		

問 税務課 税務係 ☎ 72-3113(内線134)

※その他、詳細については2月号に掲載します。

20歳から国民年金の加入手続きをしましょう

日本国内に居住している20歳以上60歳未満の方は、国民年金の被保険者(加入者)となります。

20歳になった方には、厚生年金保険に加入している方などを除き、日本年金機構から、国民年金に加入したことをお知らせします。20歳になってから概ね2週間以内に「基礎年金番号通知書」「国民年金加入のお知らせ」「国民年金保険料納付書」などと併せて、保険料の学生納付特例制度及び免除・納付猶予制度の申請書、返信用封筒が送付されます。

公的年金制度とは、老後の暮らしをはじめ、病気やけがで障害が残ったときや一家の働き手が亡くなったときに、皆で暮らしを支え合うという社会保険の考え方で作られた仕組みです。老後のための「老齢年金」のほか、若くても万が一の時には「障害年金」や「遺族年金」が受け取れます。

ただし、学生納付特例制度などの必要な手続きを行わず、保険料を未納のまま放置するとこれらの年金が受け取れなくなる場合がありますので、注意しましょう。

なお、基礎年金番号通知書は、加入する年金制度の変更手続きや年金の請求手続きなど一生をととして使用しますので、大切に保管してください。

問 住民課 住民福祉係 ☎ 72-3116(内線142)

小倉南年金事務所 ☎ 093-471-8873



町営住宅入居者募集

入居を希望される方は期限内に住民課にお申し込みください。

団地名・場所	新池団地(上毛町垂水1764)	1戸
募集戸数	緒方団地(上毛町緒方387-1)	1戸
家賃	所定の算出方式による	
入居予定日	2月1日(日)	

- 入居者の決定方法 選考または抽選
- 申込受付期間 1月5日(月)～16日(金)
8:30～17:15(土、日、祝日を除く)
- 入居者資格
(上毛町営住宅条例第5条及び第6条、同条例施行規則第2条による)
1. 現に同居し、または同居しようとする親族があること。
2. 収入月額が158,000円以下であること。
※高齢者、障がい者世帯、中学生以下の子どもがいる世帯の場合は、収入月額214,000円以下
※収入月額=(世帯全員の年間総所得－扶養家族の諸控除等)÷12ヶ月
3. 現に住宅に困窮していることが明らかな者であること。
4. 国税、地方税などを滞納していない者であること。
5. 暴力団員による不当な行為の防止等に関する法律第2条第6号に規定する暴力団員でないこと。
(同居または同居しようとする親族も含む。)
- ☎ 問 住民課 住民福祉係 ☎ 72-3116(内線142)

システム改修のため
証明書コンビニ交付サービスを
一時休止します

休止時間帯は、コンビニで住民票などすべての証明書を取得できませんので、ご了承ください。

休止時間 1月13日(火)～25日(日)の終日

☎ 問 住民課 生活窓口係 ☎ 72-3116(内線144・143)

不動産に関する無料相談会を
開催します！

不動産に関するお悩み・相続・税金などについて、宅地建物取引士・弁護士・税理士が相談に応じます。申込みは不要ですので、直接、会場までお越しください。

- 日 時 2月10日(火) 10:00～16:00
(受付 15:00まで)
- 会 場 豊前商工会議所
(豊前市八屋2013-2)
- ☎ 問 (公社)福岡県宅地建物取引業協会
☎ 092-631-1717



データで見る人生と家族の変化

内閣府男女共同参画局では、家族・結婚・仕事・給与・生活時間など、男女共同参画に関するさまざまなデータを公表しています。近年、少子高齢化や人口減少が急速に進行するとともに、生き方や働き方は多様化しています。
お互いを理解するためには、一人ひとりが社会の状況を知り、関心や問題意識を持つことが大切なのではないでしょうか。

女性のライフイベント年齢		
	昭和62年	令和3年
平均初婚年齢	25.3歳	29.1歳
30歳時の未婚割合	14.0%	42.8%
合計特殊出生率	1.69	1.30

共働き世帯数と専業主婦世帯数の推移(万件)		
	昭和60年	令和6年
共働き世帯数	718	1,222
専業主婦世帯数	936	398

ひとり親世帯の状況		
	昭和63年	令和3年
母子世帯数	84.9万世帯	119.5万世帯(ひとり親世帯の88.9%)
父子世帯数	17.3万世帯	14.9万世帯(ひとり親世帯の11.1%)

☎ 問 住民課 生活窓口係 ☎ 72-3116(内線144)



女性活躍・男女共同参画の現状と課題

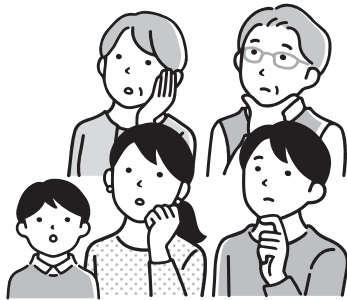

物価高対応子育て応援手当を支給します

物価高の影響が長期化し、特にその影響を強く受けている子育て世代を力強く支援し、こどもたちの健やかな成長を応援する観点から支給します。準備が整いしだい支払を行います。(2月以降順次)

児童手当受給者が支給対象のため原則申請は不要ですが、申請が必要な方はお早めに申請をお願いします。

支給対象者

申請が必要な方

支給額

申請手続き

注意事項

☎ 問 子ども未来課 子育て支援係 ☎ 72-3127(内線225)

児童手当受給者

- ①公務員の児童手当受給者
- ②令和7年10月以降令和8年3月末までに出生した児童(新生児)の保護者
- 対象児童1人当たり 20,000円(1回限り)

- ①公務員の方
詳しい手続きは所属庁にご確認ください。
- ②新生児の保護者の方
新生児の児童手当の手続きに子ども未来課へお越しになった際、併せて給付金の申請を行ってください。(10月以降に生まれた新生児の保護者には、町から1月以降に申請書などを郵送します。
※申請がお済みでない方は同封している申請書に必要事項を記入し、添付書類と併せてお早めにご提出ください。(提出期限:令和8年3月31日)
児童手当口座を変更している方や給付金の受け取りを辞退される方は、子ども未来課に連絡をお願いします。



水道をご利用の皆さんに 水道管の防寒対策についてお願い

毎年冬の時期には水道管の凍結・破裂による漏水が見られます。むき出しになっている配管や蛇口には保温材を巻くなど防寒対策をお願いします。
また、毎月初めに水道メーターの検針を行っていますので正確な検針ができるよう、各家庭のメーターボックスの上に物を置いたり、近くに犬をつないだりすることはご遠慮ください。

宅地内での水道の漏水について

宅地内で水が噴き出した場合の対処方法および漏水の確認方法をお知らせします。

■宅地内で水が噴き出した場合

メーターボックス内の止水栓のレバーを水の流れとは反対側に倒してください。
水が止まります。(水の流れと同じ方向に倒すと再び水は出ます)

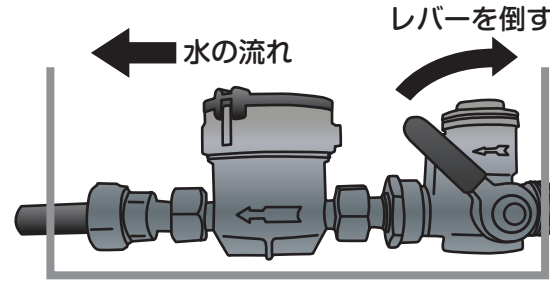

漏水などが確認された場合は、上毛町指定の工事業者へ修理を依頼してください。

☎ 問 建設課 上下水道係 ☎ 72-3159(内線192・198)

■漏水が疑われる場合の確認方法

町では毎月検針を行い、「水道使用量のお知らせ」をお渡ししています。前月と比べて心当たりがないのに使用水量が増えている場合は、漏水が疑われます。

- ①すべての蛇口を閉めてください。
- ②水道メーターのパイロットが止まっているか確認してください。
すべての蛇口を止めていれば水が止まっているはずですのでパイロットが回ることはありません。水を止めているのにパイロットが回っていれば漏水の可能性があります。必要に応じて止水栓のレバーを操作してください。

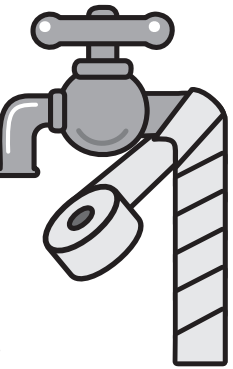

パイロット

参加者募集!

恋活♡ペット・動物好きと出逢える上毛町

ペットアロマスプレー作りやデザートなどを楽しみながら交流します。

2月28日(土) 14:45~17:45

会場 上毛町立体育館「ループアリーナ」
(上毛町安雲852)

- 対象者:30歳~45歳までの独身の方
 - ▶男性 上毛町・中津市・吉富町・豊前市・築上町に在勤または在住の方
 - ▶女性 福岡県・隣県に在勤または在住の方
- 参加費:2,500円(税込)
- 募集人数:男女各8名(最少催行人数 各4名)
- 募集期間:2月19日(木)まで

申込はコチラから・・・▶

イベント申し込みフォームに必要事項をご記入の上、お申込みください。
イベント番号 2056



問 福岡県出会い・結婚応援事務局 ☎ 092-733-8202
企画開発課 企画情報係 ☎ 72-3112(内線124)

住宅を新築、建替えまたは購入した方 定住促進奨励金

■対象者

町の住民基本台帳に登録され、令和2年1月1日から令和11年3月31日までに居住するための住宅を新築、建替え、または購入した方

※空き家など中古住宅を購入した場合も対象となります。
※コモンパーク上毛彩葉分譲宅地に新築した場合、町税などに滞納がある場合、過去にこの奨励金の交付を受けたことがある場合は対象となりません。

■奨励金の額 固定資産税相当額

(新築軽減がなされている場合は軽減後の額)
※共有名義の場合は居住(同居)している方名義の分が対象となります。

●住宅 居住用の部分

※店舗兼用住宅の場合は店舗部分を除きます。

●土地

対象住宅が建築された土地で330㎡まで
※対象者または同居される方名義の土地に限ります。

■交付期間

対象住宅の固定資産税が初めて課税される年度から最長3年間交付します。

■申請期限

対象住宅の奨励金交付対象年度の固定資産税が課された日から起算して5年以内

■申請手続

固定資産税が課税された後に申請できますが、**奨励金の請求は対象年度の固定資産税を完納した後となります。**

詳しくは下記までお問い合わせください。

問 企画開発課 企画情報係
☎ 72-3112(内線124)



豊前市外二町清掃施設組合 布ぞうり作り

参加費無料

Tシャツ4~5枚、
ハサミをご準備ください。



■開催日 2月13日(金)10:00~12:00
2月20日(金)10:00~12:00
※2回の講座で一つの作品を作ります。

■場 所 豊前市外二町清掃センター
■募集人数 10名
■申込期間 1月5日(月)~1月30日(金)
※土、日、祝日を除く

問 豊前市外二町清掃センター
☎ 82-2192(8:30~17:00)

自衛官候補生募集

■受験資格

18歳以上33歳未満の者で日本国籍を有する者
※32歳の者は、採用予定月の末日現在、33歳に達していない者

■受付期間 2月8日(日)まで
■学科試験・適性検査(WEB) 2月9日(月)~12日(木)
■口述試験・身体検査 2月15日(日)~17日(火)

※詳細は自衛隊福岡地方協力本部ホームページをご覧ください。

問 自衛隊福岡地方協力本部築城地域事務所
(航空自衛隊築城基地内)
☎ 0930-56-1150(内線3229)

保健師だより

1年の無病息災を祈りましょう

お正月は食べ過ぎ・飲み過ぎや新年会などにより、胃腸に負担がかかりやすい時期です。年明けは、胃腸に優しい食事を心がけ、健康状態を整えましょう。

1月7日は七草がゆの日

七草がゆとは

1月7日は「七日正月」とも言い、無病息災を祈り、その日の朝に七草がゆを食べると1年間元気に過ごすことができると言われています。

七草がゆには一般的に「せり、なずな、ごぎょう、はこべら、ほとけのざ、すずな、すずしろ」が用いられます。すずなはかぶ、すずしろは大根のことです。かぶや大根は、白い根を食べることが多いですが、七草がゆでは葉が主役です。野菜と米だけをじっくりと味わう七草がゆには、おせち料理をたくさん食べて疲れた胃腸を休める役割があります。



七草の種類と栄養

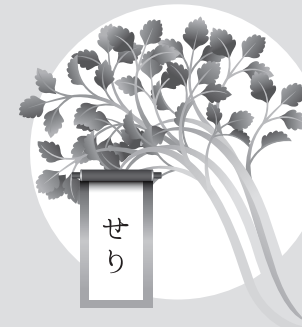

せり

若菜が競り合うように生えていることから「競り勝つ」という意味が込められています。鉄分が多く含まれており、造血作用があり貧血予防の効果があります。



なずな

ぺんぺん草とも言われ、「撫でて汚れを取り除く」という意味合いがあります。解熱や整腸作用、尿を出やすくする効果があります。



ごぎょう

母子草とも言われ、「御形(仏様)の体」という意味合いがあります。のどの痛みの緩和、咳や痰に効果があります。

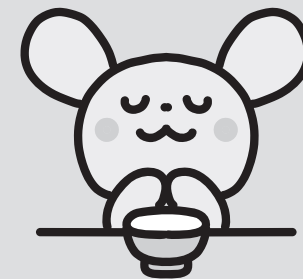

すずな

「神を呼ぶ鈴」という意味合いがあります。胃腸を整え消化を促進し、しもやけやそばかすにも効果があります。



すずしろ

「汚れのない清白」という意味合いがあります。消化を促進し便秘解消、美肌の効果があります。



はこべら

「繁栄が広がる」という意味が込められています。昔から腹痛薬として用いられており、胃炎や歯槽膿漏に効果があります。



ほとけのざ

「仏様の安座」という意味が込められています。胃の健康を促し、食欲増進や歯痛に効果があります。

問 子ども未来課 町民健康係 ☎ 72-3127(内線223)

豊前地域職業訓練講座

受講生募集

【アーク溶接特別教育】

- 訓練期間 2月18日(水)～20日(金)
- 受講料 15,700円 ※テキスト代別
- 定員 20名

【フォークリフト運転技能講習(1 t 以上)豊前会場】

- 訓練期間 2月24日(火)～27日(金)
- 受講料 20,900円(大型特殊免許所有) または33,000円(普通免許所有) ※テキスト代別
- 定員 10名

【職長教育/職長・安全衛生責任者教育】

- 訓練期間 2月5日(木)～6日(金)
- 受講料 10,560円または12,320円 ※テキスト代別
- 定員 20名

【AI活用講座iii エクセル編】

- 訓練期間 2月10日(火)～24日(火)
火・木曜日開講 計5回
午前の部 9:00～12:00
夜間の部 18:00～21:00
- 受講料 9,900円 ※テキスト代含む
- 定員 20名

申問 豊前地域職業訓練センター
☎ 82-1511



あなたの写真が広報誌の表紙を飾るチャンス！
広報こうげの表紙を飾る写真を募集しています

みなさんのご応募をお待ちしています。

■テーマ 「私の好きな上毛町」

■応募条件

- ・上毛町内で応募者本人が撮影した未発表の写真に限ります。
- ・人物、個人所有の建物などが入る場合は、必ず公表の承諾を得てください。

■応募方法

- 1.申請フォームから申請
- 2.応募票を同封し郵送または持参
- 3.メールで応募

※応募票は、役場のカウンターに設置しています。
また、ホームページからもダウンロード可能です。

■応募締切 毎月10日、17:15締切

※詳しくはホームページをご覧ください。

問 企画開発課 企画情報係
☎ 72-3112(内線124)



あなたと歩む、司法書士
無料法律相談会

相談無料

相続や会社設立、借金、悪質商法などの問題、成年後見など、身近な法律トラブルについて司法書士が会場に設置したWebシステムを介して(遠隔)で無料法律相談に応じます。

秘密は固く守られます。どうぞお気軽にお越しください。なお、Web操作は、会場責任者(司法書士)が行いますのでご安心ください。

■日時 1月24日(土)10:00～13:00

■場所 リブリオ行橋(3階 スタジオB)

■予約優先 定員の6組になり次第締切

予約電話番号 0947-44-2530

予約受付期間 1月5日(月)～(土日祝日を除く)
平日10:00～16:00

■主催 福岡県司法書士会筑豊支部

問 福岡県司法書士会筑豊支部
☎ 0947-45-3996

令和8年度「緑の教室」
受講者募集

福岡県緑化センターでは、森林、樹木、庭木の育て方や管理など緑に関する幅広い基礎知識を座学で学ぶ「緑の教室」を開催します。



■対象 福岡県内に在住で、年間を通じて出席できる方

■日時及び定員 ※応募者多数の場合は抽選
4～12月(5月を除く)の原則第3または第4日曜日(全8回)

①午前の部 9:30～12:00 定員50名

②午後の部 13:30～16:00 定員50名

③動画受講 定員50名

※オンライン講座用に構築されたものではなく、リアル講座を撮影し、一部編集したものを毎月末に送信予定です。予めご了承ください。

■講習会場 福岡県緑化センター
(久留米市田主丸町益生田1125)

■参加費 無料

■申込期間 2月13日(金)～3月19日(木)

■申込方法

- (1)ハガキ、ファックス、緑化センターホームページ専用申込フォームのいずれか(電話不可)
- (2)記載事項:郵便番号、住所、氏名、電話番号、ファックス番号、メールアドレス、希望グループ(上記①～③のいずれか)

※上記③を希望する方は必ず
メールアドレスを記載



申問 福岡県緑化センター「緑の教室」係
☎ 0943-72-1193 FAX 0943-72-1558
(〒839-1213 久留米市田主丸町益生田1125)
※月曜日休館(祝日開館)

令和8年度福岡県立小倉聴覚特別支援学校
幼稚部入学者募集

■志願資格

- 聴覚に障がいのある幼児

両耳の聴力レベルがおおむね60デシベル以上の者のうち、補聴器などの使用によっても通常の話し声を解することが不可能、または著しく困難な程度の者。

- 本県に在住し、令和4年4月2日から令和5年4月1日までに生まれた者

ただし、令和2年4月2日から令和4年4月1日までに生まれた者の編入学についても受け入れます。

■入学志願手続き

本校所定の入学願書及び調査書に必要事項を記入し、募集期間内に本校に提出してください。
※入学願書及び調査書は、本校にて配布します。

■募集期間 1月23日(金)～30日(金)12:00まで

■入学選考 2月13日(金)10:00～
(受付9:30～9:50)

■合格発表 3月3日(火)

■場所 福岡県立小倉聴覚特別支援学校

■定員 若干名

申問 福岡県立小倉聴覚特別支援学校
☎ 093-921-3600 FAX 093-931-9904
(〒802-0061 北九州市小倉北区三郎丸2-9-1)
Mail info@k-hss.fku.ed.jp

中津市民病院
健康教室を開催します！

参加費無料

中津市民病院は、地域の皆さんが健康づくりのため、がんを始めとする病気の予防・早期発見・治療に関する正しい知識を持つことの支援を行いたく、中津市民病院健康教室を開催しています。事前に申し込みが必要です。

■日時 1月31日(土)14:00～15:00

■会場 中津市民病院 2階 講堂

■演題 「その足！血管の病気かも!?」
血行障害に伴う足の症状について

■講師 中津市民病院

心臓血管外科 部長 漆野 恵子氏
心臓血管外科 医長 吉村 健司氏
循環器内科 医長 富来 公一氏

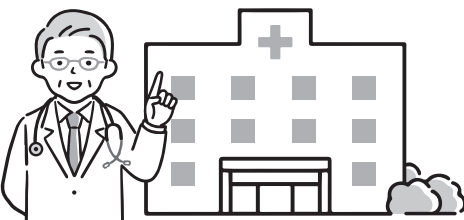

申問 中津市民病院患者サポートセンター
☎ 22-6521

豊前築上医師会看護高等専修学校
准看護学生2次募集

准看護師試験合格率100%(前年度実績)

家庭にやさしい低学費！賢い選択で、充実した教育が受けられます。

■受験資格 中学校卒業(見込)以上 ※年齢制限なし

■募集人数 30名

■修業年限 2年

■申込締切 2月6日(金)まで必着

■試験日 2月7日(土)

■試験科目 国語・作文・面接

■奨学金制度 有り(申込みは入学後)
※詳細はお問い合わせください。

※願書は当校で配布のほか、郵送でも請求できます。
郵送の際は、返信用の180円切手と住所・氏名・電話番号を記入したメモを、当校へ送付してください。
※3次募集は、3月に行います。

申問 豊前築上医師会看護高等専修学校
☎ 82-0607(〒828-0021 豊前市八屋1522-2)

大分県立工科短期大学校
令和8年度一般入学試験

大分県立工科短期大学校では、一般入学試験の出願受付を開始します。本校ホームページにある「学生募集要項」を確認したうえで手続きをしてください。

【令和8年度一般入学試験(中期募集)】

■試験日程 2月12日(木)

■募集期間 1月5日(月)～2月5日(水)

【令和8年度一般入学試験(後期募集)】

■試験日程 3月18日(水)

■募集期間 2月26日(木)～3月12日(木)

申問 大分県立工科短期大学校
☎ 23-5500



司法書士による
「全国一斉生活保護相談会」開催

福岡県青年司法書士協議会と全国青年司法書士協議会は、生活保護に関する電話相談会を開催します。秘密は厳守します。



■日時 1月25日(日)10:00～18:00

■電話番号 0120-052-088(フリーダイヤル)

問 手嶋 ☎ 0942-23-6077

入賞おめでとうございます

上毛町文化協会員と町民の入賞はつぎの通りです。

■第12回福岡女学院短歌コンクール(福岡市)

【福岡県知事賞】

いつの間にわたしは浮力なくしたの雑踏の中ずぶずぶ沈む

永野ひとみ (八幡西区)

■第36回おいお茶新俳句大賞(東京都)

【佳作】 リハビリの靴ひも直す日永かな

尾形 康子 (西友枝)

梵鐘の尾を曳く余韻秋深し

霍野 廣由 (尻 高)

■第27回横光利一俳句大会(宇佐市)

【秀作】 卓袱台を狭く囲みて盆の客

宮野 和子 (上唐原)

【佳作】 境内の習字教室銀杏落つ

原井みえ子 (糸島市)

■第18回ひびしん俳句大賞(八幡東区)

【理事長賞】 山の風入りて寝につく晩夏かな

尾形 康子 (西友枝)

退院の夫に酒むし桜鯛

筒井 徳子 (垂 水)

■ふくおか県芸術文化祭2025俳句大会(福岡市)

【秀作】 春泥や膝すりむきて子ら凱旋

霍野 廣由 (尻 高)

海底に眠る御霊や終戦日

中山恵美子 (土佐井)

かき落とす鍋のこげ目や原爆忌

宮野 和子 (上唐原)

【入選】 岩間からのぞく昭和や山椒魚

白木すなえ (西友枝)

霧を来て渉る木道お花畑

尾形 聡子 (西友枝)

利尻富士望む小島の花野かな

賑やかに子らの青春かき氷

改札口出ればふるさと夏燕

小川 恵子 (西友枝)

茶髪へと白髪を染めて春の旅

化粧とて眉ひくだけの大暑かな

小野 澄子 (大ノ瀬)

決勝の一打涌き立つ夏の雲

鎌先より暮るる山畑河鹿鳴く

木下テル子 (西友枝)

リハビリの褪せぬ百歳春帽子

末久 正子 (成 恒)

春泥や棚田にひびく水の音

竹下 恵子 (山梨県)

きらめける朝の畑や霜の朝

九九の声ひびく柚子湯の親子かな

筒井 徳子 (垂 水)

鍵かけぬ里の暮らしや草の餅

ハミングの風の高さに赤とんぼ

内藤 節子 (成 恒)

野良猫の気配許せる良夜かな

永野ひとみ (八幡西区)

隣家までゆくも日傘や回覧板

中山恵美子 (土佐井)

木漏れ日の数多ゆきかふ青葉風

福田 幸正 (矢 方)

つなぎたる孫の手温しほたる狩

藤本 正吾 (西友枝)

春の川水の流れの私語めきて

安枝 俊子 (土佐井)

手がギュッと寒さ握つておりにけり
着ぶくれて忘れもの又わすれもの

こうげのみどき
上毛風土記

Vol. 236

にのみやきん じ ろうぞう

二宮金次郎像

今回は、唐原小学校でたまたま見つけた二宮金次郎像について紹介します。

我々が小学生の頃は、かなりの確率で二宮金次郎像が学校にあったものでした。しかしながら現在、二宮金次郎像が見られるのは、上毛町では唐原小学校のみです。像のように薪を背負ったまま本を読んで歩いたという事実が確認できないことや、児童が像の真似をして本を読みながら道路を歩くと交通安全上問題があることなどその理由は諸説あるようですが、一九七〇年代以降、徐々に撤去され、像の数は減少傾向にあるようです。唐原小学校の像は、築山のように造られた場所の、一番高いところに置かれた像のため、撤去を免れたのかもしれませんが。

像自体の高さは約一メートル程とそんなに大きくはありません。また、像が置かれた年代ですが、像自体に年代に関する何らかの掘り込みは見られません。像の前の大きな石に紀元二千六百年の彫り込みがあることから、一九四〇年に造られたのではないかと考えられます。紀元二千六百年碑には寄贈の掘り込みが見られるのですが、残念なことに寄贈者の名前がはつきりと読み取ることができません。

また、唐原小学校の像は石像のため撤去を免れたのかもしれませんが。もしこの像が青銅製の銅像なら、第二次世界大戦中の金属供出によって撤去されたこと



▲築山



▲二宮金次郎像

と思われる。もしかしたら他の小学校の二宮金次郎像は銅像だったのかもしれない。

※参考文献 フリー百科事典 ウィキペディア

教務課文化財保護係 矢野 和昭

鶏肉と里芋の 治部煮風

アンケートにご協力をお願いします。



上毛町食育ボランティアグループ

〈材料〉(2人分)

- 鶏もも肉160g
- 里芋4個
- 薄力粉適量
- 春菊1/4束

- A
- だし300ml
 - 濃い口しょうゆ大さじ2
 - みりん大さじ1と1/3

〈作り方〉

- ①里芋は下ゆでする。
- ②鍋にAを入れ、火にかける。
- ③鶏肉は、一口大のそぎ切りにし薄力粉をまぶし、余分な粉をはらう。
- ④②が煮立ったら、①と③を加え、煮汁が3分の1くらいになるまで煮る。
- ⑤春菊は茹でて水けを絞り、食べやすい大きさに切る。
- ⑥器に④を盛り、⑤を添える。

食育
レシピ

一言メモ



治部煮(じぶに)は、石川県加賀地方の代表的な郷土料理です。鴨肉や野菜、すだれ麩などを煮たもので、肉にまぶした小麦粉によるとろみが特徴です。少なくとも江戸時代から食べられていたとされる武家料理で、庶民たちは秋冬ごろ、大陸からの渡り鳥をしとめて治部煮をつくっていたとされています。

問 子ども未来課 町民健康係 ☎ 72-3127(内線223)

新年あけましておめでとうございます。

本年も上毛町とタイをつなぐ国際交流が、子どもたちの成長と学びにつながる一年となりますよう、心より願っております。

CIR(国際交流員) プーンシリ・ナタオーン

上毛町×チュラ小「タイ米餅」プロジェクト

つながりから生まれる挑戦

令和6年10月に来日したチュラローンコーン大学附属小学校児童の皆さんが西友枝体験交流センター「ゆいきらら」にて、餅つきを見学・体験しました。蒸したもち米を臼と杵でつく作業を行い、出来上がった餅の柔らかさに触れることは児童だけでなく先生方にとっても新鮮で心に残る体験となりました。

「タイのもち米でも餅が作れるのでは？」という気づきから、タイ米を使った「タイ米餅プロジェクト」が誕生しました。

帰国後、タイ米の魅力を再発見し、地域農産物の価値を高めたいという思いから、来日した児童3名(ドン君・トロー君・オノちゃん)が先生のアドバイスを受けながら、タイ産もち米3種(ゴークー6、キアオグー、サンパトーン)と日本のもち米の違いを科学的に比較しました。粘りや食感、蒸し上がりの状態などを丁寧に調べることは、地元食材の新しい可能性に挑戦する取組みとなりました。



ドン君



トロー君



オノちゃん

研究成果を国際科学イベントで発表！

この研究成果は、令和7年9月27日～10月3日にアラブ首長国連邦アブダビで開催された国際科学イベント「Milset Expo-Sciences International(ESI) 2025」で発表されました。

ESIは13～25歳の若者が持続可能な社会づくりに向けた科学技術のアイデアを紹介する世界的なイベントで、今年はアブダビ教育・技術・職業訓練センター(ACTVET)が主催しました。



世界の舞台で、上毛町の訪日事業から生まれた学びと、上毛町とチュラ小との温かいつながりを紹介できたことは、子どもたちにとって大きな励みとなりました。今年も、両国の子どもの新しい挑戦と国際交流が、さらに実り豊かなものとなることを期待しています。

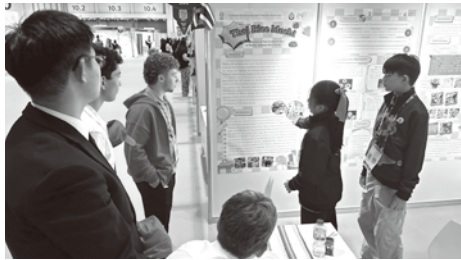

こうげもち ふるさと納税

返礼品紹介

あまおう

いちご農園「らんらんふぁーむ」で栽培されるあまおうです。

苗から実がなるまでいちごに寄り添いながら丹精込めて育てています。真っ赤に成熟してから収穫しているため、食べた瞬間に爽やかな甘みが口いっぱいに広がり、ひとつ食べたら、もうひとつ食べたくなる美味しいいちごです。



返礼品協力事業者募集

上毛町にふるさと納税をしていただいた方に対し、地域内で生産・製造された品を返礼品としてお贈りしています。町では返礼品を提供していただける協力事業者を随時募集しています。町内にお住まいの方、店舗や事業所がある方であれば、個人・法人を問いません。ご興味がある方は、お気軽にお問い合わせください。

問 税務課 ふるさと活性係 ☎ 72-3879(内線133)

令和7年度上毛町
人権講演会開催

11月30日(日)、人権週間の取組として、げんきの杜で上毛町人権講演会が開催されました。

講師に、全盲の音楽家 前川 裕美 氏をお迎えし、「夢みる力を信じて～ともに生きる未来へ～」と題して講演をいただきました。

「網膜色素変性症」という病気によって視力を失っていったことや、周囲の反対を乗り越えてアメリカへ留学した経験、結婚し母になったことなど、素敵な歌とピアノ演奏を交えながらご自身の人生について明るい語り口で伝えてくださいました。

また、講演会に先立ち、小中学生による人権ポスター・デザイン標語入選作品の表彰式が行われ、ロビーでは数々の力作の展示や、上毛町人権擁護委員による啓発物品の配布も行われました。



第34回九州地区選抜
空手道選手権大会で入賞！

11月30日(日)、直方市で「第34回九州地区選抜空手道選手権大会」が開催され、日本空手協会豊築支部新吉富教室から出場した選手が入賞しました。成績は次のとおりです。

- 【優勝】小学6年生組手の部 女子
原田 母以(南吉富小6年生)
- 【準優勝】中学3年生組手の部 男子
藤原 光陸(上毛中学校3年生)



▲写真手前左が原田選手、右が藤原選手

上毛町ブロック児童音楽会

11月27日(木)げんきの杜で、町内小学校5、6年生による上毛町児童音楽会が開催されました。

はじめに、プロの演奏者「プラスバンドとたいこ」による「ラデツキー行進曲」や「ジャンボリーミッキー」「彼こそが海賊」「ライラック」など子どもたちがよく知っている曲を鑑賞しました。サキソフォンやトランペット、トロンボーン、チューバやドラムの楽器の紹介もあり楽しい時間となりました。

その後、学校毎に演奏を行いました。どの学校もこれまで練習してきた成果を発揮して、素晴らしい演奏を披露しました。会場に集まった保護者や地域の方々から子どもたちの頑張りに温かい拍手が贈られ、心に響く音楽会となりました。

〔南吉富小学校〕 合奏「行進曲『威風堂々』第1番」
〔西吉富小学校〕 合奏「ultra soul」
〔友枝小学校〕 合奏「『ルパン三世』のテーマ」
〔唐原小学校〕 合奏「We Will Rock You」



上毛町コミュニティ・スクール研修会

12月1日(月)げんきの杜で、上毛町の小中学校の学校運営協議会委員が参加して「地域とともにある学校づくり」について研修会が開催されました。

講師として京築教育事務所 主任社会教育主事の百留裕幸氏に「コミュニティ・スクールと地域学校協働活動との一体的推進に向けて」と題して、講話・演習をしていただきました。

演習では、学校の課題や地域の課題で解決したいこと、できそうなことについて、委員がグループ毎に活発に意見交流し、『熟議』しました。



九州小学生ソフトテニス選手権大会出場

● 新星クラブ 靄田 真莉愛選手

新星クラブに所属している南吉富小学校6年生の靄田真莉愛選手が令和7年11月15日(土)、16日(日)に那覇市漫湖公園庭球場にて開催された「第30回九州小学生ソフトテニス選手権大会」に出場しました。

大会出場にあたり10月20日(月)に町長を表敬訪問しました。坪根町長は「日頃の練習の成果を発揮し、ベストを尽くして頑張ってください。」と激励の言葉を贈りました。結果は団体戦、個人戦共に残念ながら予選リーグ敗退となりました。



第20回上毛町グラウンドゴルフ大会開催！

11月22日(土)に大池公園多目的運動広場で第20回上毛町グラウンドゴルフ大会が開催されました。

町内から76名の参加があり、熱戦が繰り広げられました。成績は次の通りです。

〔優勝〕 太田 隆男さん
〔準優勝〕 宮崎 勝廣さん
〔3位〕 熊谷 敏信さん



▲左から、太田隆男さん、宮崎勝廣さん、熊谷敏信さん

上毛町健康づくり地域交流フェスタ開催！

12月7日(日)に、地域の世代間交流と健康増進を図ることを目的とした「上毛町健康づくり地域交流フェスタ」を上毛町立体育館(ループアリーナ)にて開催しました。本事業は、公益財団法人福岡県市町村振興協会の協力で開催され、この日はアビスバ福岡スクール推進部コーチの指導でサッカーの動きを取り入れたレクリエーションを行い、48名の参加者が健康づくりに汗を流しました。



豆腐作り体験

10、11月に町内小学校の3年生児童が、食育推進事業の一環としてお豆腐作り体験を行いました。

上毛町食生活改善推進協議会の方々の指導を受けながら実際に作ることで、大豆からお豆腐になる過程を学びました。さらに、豆乳にする過程で出来たおからで、おからドーナツを作りました。出来上がったお豆腐とドーナツを「おいしい」と言いながら、ほおぼる児童の姿が見られました。食後は、「お豆腐が上手にできて嬉しかった。」や「家でも作ってみたい。」という感想がありました。



▲唐原小学校



▲西吉富小学校



▲南吉富小学校

※食育推進事業では、身近な食物について収穫や調理の体験を通じて、地域の産物や歴史などの食文化への理解を深めていく取り組みを行っています。

豆腐
&
ドーナツ
作り

ほっぺこっぺ1月10日土曜日開店！

こうげ子ども食堂 ほっぺこっぺ

子ども食堂は、子ども大人にかかわらず上毛町在住の方はどなたでも参加できます。みんなで楽しくにぎやかにご飯を食べましょう！限定50食、なくなり次第終了します。なお、通常は毎月1回第1土曜日の開催ですが、1月に限り第2土曜日の開催になります。

■開催日 1月10日(土) 10:00～12:00

■場所 朝ごはんのお店(上毛町垂水315)

■参加費 子ども100円、大人(中学生以上)200円

※食品アレルギーには対応していません。

☎ 090-5725-9130(筒井)



第20回上毛町文化祭で演奏しました

こうげ音楽倶楽部

11月9日(日)、げんきの杜で開催された文化祭に、久々の4人でのバンド編成で出場。不安もありましたがメンバー各々の成長が感じられ、会場の皆さまが楽しんでいる姿を見て、私達も演奏を心から楽しむことができました。フラダンスや舞踊など他の活動の方々との交流で刺激を受け、「まだまだ頑張ろう」という気持ちが広がりました。

☎ 090-7929-4916 (弦本)



大平楽にしめ縄を奉納しました！

西友枝ニコニコ会

12月12日(金)、大平楽に西友枝ニコニコ会で手掛けたしめ縄を奉納しました。9月中旬から募集を開始し、12月4日(木)に上毛町の発展を願いながら西友枝ニコニコ会メンバーで協力し制作しました。ぜひご覧ください。

☎ 72-2249(藤本)



地産地消クッキング♪

くまさんキッチン

友枝小学校の2年生のみなさんと、芋ほり体験で自分たちが掘ったさつまいもを使い、さつまいもまんじゅうづくりに挑戦しました。初めてお菓子づくりに取り組んだ子もいましたが、元氣いっぱい上手にできました。お家の人にも作ってあげたい!!と目をキラキラさせる児童が多く見られ、家庭への思いにつながる学びとなりました。小中学校のお楽しみ会、クラブ活動、個人グループなど、お菓子作りを体験してみませんか。

☎ 090-8401-1372 (熊谷)



松尾山修験道回峰行

松尾山修験道回峰行実行委員会

11月1日～2日にかけ回峰行を実施しました。ゆいきらから松尾山を経由し、福岡県と大分県の県境に聳える、古より修験者の信仰の対象とされてきた雁股山(標高807m)を含む全行程約15kmの回峰行を12名全員満行しました。

☎ 090-4484-8843 (末松)

すがりコンサートを開催しました！
町長も歌声を披露しました

築上東Music-Lovers'

12月7日(日)午後、東上集会所において第18回築上東Music-Lovers'「すがりコンサート」を開催しました。12月とは思えない暖かい日で、絶好のコンサート日和でした。ハーモニカ独奏から始まった生カラオケでは、坪根町長や地元東上消防団等の6組の熱唱に拍手が鳴りやまず、会場は元氣と笑顔に包まれました。次回も生カラオケを予定しています。出場希望の方はお早めにお申し込みください。お待ちしております。

☎ 090-7478-0064 (貴村)



図書館だより

げんきの杜図書館 TEL 72-1633
https://www.koge-lib.jp■開館日/火～土曜日 10:00～18:00、日曜・祝日 9:00～17:00
■休館日/毎週月曜日、年末年始、特別蔵書点検みやじま みな
宮島 未奈【著】 新潮社(入荷済)成瀬は都を
駆け抜ける

達磨研究会なるサークル、簿記YouTuber。京大生となった成瀬は新たな仲間たちと出会い、京都の街をひた走る。一方、東京の大学に進学した島崎のもとに、ある知らせが…。



はらぺこめがね【作】 ほるぷ出版(入荷済)

はらぺこえびすの
おしょうがつ

明日はお正月。かみさまの台所では、おせちの準備でおおいそがし。ところが、たいがネコにとられてしまっ、えびすさまがもう一度たいを釣りに行くことになった。えびすさまははらぺこで…。

環境ポスター入選作品

上毛中3年 えら あきら
恵良 亜姫来

環境標語入選作品

捨てるより
リデュースリユースリサイクル友枝小5年 うわじま はる か
上島 明佳リサイクル みんな楽しい
コンポスト唐原小4年 あいはら ふう か
相原 颯花

※学校・学年の表記は3月時点のものです。

おすすめ本

毎日納豆ごはん365日

おぺこやん【著】

自由国民社

太閤記解剖図鑑

れきし へんしゅうぶ
かみゆ歴史編集部【編著】

エクスナレッジ

暁星

みなと
湊 かなえ【著】

双葉社

I

みち おしゅうすけ
道尾 秀介【著】

集英社

おもちのおやど

かんだ すみこ
刈田 澄子【作】

Gakken

※感染症対策として、書籍の消毒を行っていますので安心してご利用ください。

※すべて入荷済

町のカレンダー / 1月	
4 日	二十歳のつどい (げんきの杜 受付10:00～)
7 水	乳児健診(げんきの杜 受付 12:30～13:30) こころの相談(げんきの杜 13:30～16:00) 電話での相談可【TEL 64-6160】
11 日	マイナンバーカード休日窓口開設 (住民課 8:30～12:00)
14 水	オレンジカフェいっちみろおか【要予約】 【TEL 84-7322】(げんきの杜 10:00～11:30)
15 木	心配ごと相談(げんきの杜 9:30～12:00) ＊受付は11:30まで 障がい者生活相談【要予約】【TEL 72-3188】 (上毛町役場 13:30～15:30)
16 金	くらし・しごと・家計困りごと相談室【要予約】 【TEL 0930-26-7705】 (大平支所 和室 10:30～12:30)
26 月	弁護士無料法律相談【要予約】【TEL 72-2900】 (げんきの杜 13:30～15:00)
27 火	補聴器相談 (げんきの杜 13:30～、大平支所 15:00～)
28 水	オレンジカフェいっちみろおか【要予約】 【TEL 84-7322】(げんきの杜 10:00～11:30)

町県民税森林環境税(第4期)
国民健康保険税(第7期)
後期高齢者医療保険料(第7期)

納期限は2月2日(月)です

コンビニやスマホでの納付は24時間ご利用できます。
口座振替の方は残高確認をお願いします。

香典返し

故 三池 定利様 上毛町社会福祉協議会へ	故 堀 鉄雄様 上毛町社会福祉協議会へ	故 常慶 誠一様 東下西自治会へ
故 小林 真智子様 西友枝二区自治会へ	故 原藤 博様 上毛町社会福祉協議会へ	故 堀 綾一様 上毛町社会福祉協議会へ
故 吉村 信宏様 横仙老人クラブへ	故 屋形 光子様 特別養護老人ホームたいへい苑へ	故 秋吉 淳土様 おおひら老人クラブへ
故 吉村 晴恵様	故 森口 一義様 東上老人クラブへ	故 秋吉 京子様 上毛町社会福祉協議会へ
	故 熊谷 照美様	故 近砂 みゆき様 おおひら老人クラブへ
	故 森口 睦江様	故 矢野 キミ子様 上毛町社会福祉協議会へ
		故 畑中 邦弘様 上毛町社会福祉協議会へ
		故 畑中 規子様

夜間・休日
救急診療(相談)
受診前に必ず電話をしてください

豊築休日急患センター

☎ 82-8820 (豊前市八屋1776-4)

- 内 科 9:00～22:00(受付 21:30まで)
- 小児科 9:00～22:00(受付 21:30まで)
- 歯 科 9:00～17:30(受付 17:00まで)
- 九州歯科大口腔外科医(口腔がん専門医)
診察予定日/1月4日・18日

中津市立小児救急センター

(乳幼児から中学生まで)

☎ 26-0020 (中津市大字下池永173)

- 平 日 19:00～22:00(受付 21:30まで)
- 土曜日 12:00～22:00(受付 21:30まで)
- 日曜・祝日 9:00～22:00(受付 21:30まで)

中津市民病院小児救急電話相談

☎ 22-6535

- 毎 日 22:00～翌朝8:30
お子さんの急な病気などで心配な時はご連絡ください。

新行橋病院

☎ 0930-24-8899 (行橋市道場寺1411)

- 外科系 9:00～12:00
14:00～17:00、18:00～
急患の場合は365日、24時間体制で診療

救急車？ 病院？ 迷ったら

救急医療電話相談
24時間受付・年中無休

または ☎ 092-471-0099

- 救急車の利用や最寄りの医療機関についてアドバースします。

K O G E E V E N T

イベント内容については変更となる場合があります。

湯の迫温泉大平楽	道の駅しんよしとみ遺跡前	西友枝体験交流センター ゆいきらら
<p>1月のぶらり劇場 《浅井海斗劇団》</p> <p>1月1日(木)～30日(金) 昼の部12:30～ 夜の部18:00～</p>  <p>★ぶらり会員 感謝DAY 7日(水) 21日(水)</p> <p>★千秋楽 30日(金)</p> <p>★休演日 13日(火)</p> <p>☎ 湯の迫温泉大平楽 ☎ 84-7654</p>	<p>あ かい ま い お あき い う まい</p>  <p>あまおう 販売中！</p> <p>上毛町の野菜・果物 出荷者大募集！</p> <p>■登録費用 1,000円(初年度のみ) ■出荷組合費用 2,000円(年間)</p> <p>☎ 道の駅しんよしとみ ☎ 84-7077</p>	<p>田舎の居酒屋開店！ 1月17日(土)15:00～20:00 おでんまつり！</p> <p>大好評</p> <p>飲み放題 食べ放題</p> <p>いよいよ冬本番！「ゆいきらら」の田舎料理で心も体も温まりませんか。皆さんお誘い合わせの上お越しください。 ※お持ち帰りもできます。(別料金)</p> <p>☎ 西友枝体験交流センター 「ゆいきらら」 ☎ 72-3939</p>

上毛町子育て支援センター

離乳・完了期クッキング

1月6日(火)10:00～12:00

- 場所 大平支所 調理室
- 講師 栄養士 金丸 多恵子氏

＊要予約(4組程度)

離乳食開始から完了期(5ヶ月～18ヶ月)までを月齢に応じて作ります。今月は「人参」を使って、スープから固形食まで幅広く色々な材料を組み合わせで作ります。メニューは「筑前煮」です。また、お粥、お味噌汁も作ります。

＊参加費100円、白ご飯、エプロンをご持参ください。
＊お子さんの飲み物など必要な物をひとつにまとめて持って来てください。

託児あり！

ベビーマッサージ

1月8日(木)10:00～11:00

- 場所 子育て支援センタープレイルーム
- 講師 高野 亜矢子氏

＊要予約(8組程度)

スキンシップをすることでお母さんと赤ちゃんの愛情を深めます。

＊1ヶ月～1歳くらいのお子さん
＊予約定員を超えた場合、月齢が小さいお子さん優先。
＊必要な物/バスタオル1枚、水分補給の飲み物(母乳可)

親子ヨガ

1月13日(火)10:00～11:00

- 場所 子育て支援センタープレイルーム
- 講師 大石 みゆき氏

＊要予約(4組程度)

親子と一緒にヨガをすることにより、心と身体のコミュニケーションを楽しみ、絆を深めることができます。

＊動きやすい服装でご参加ください。

リトミック♪

1月15日(木)10:00～11:00

- 場所 子育て支援センタープレイルーム
- 講師 神田 美香恵氏

＊要予約(8組程度)

楽しく音楽とふれあいながら、身体を動かします。赤ちゃんも保護者の膝の上と一緒に楽しめます。

＊動きやすい服装でご参加ください。

積み木遊び

1月23日(金)10:00～11:30

- 場所 大平支所 研修室
- 講師 竹田 好文氏

＊要予約(6組程度)

色々な形の積み木を使って積み上げたり崩したりします。たくさん積み木がありますので、保護者もお子さんと一緒に楽しめます。

手作り玩具

1月29日(木)10:00～11:30

- 場所 大平支所 和室
- 講師 子育て支援センター支援員

＊要予約(5組程度)

板がパタパタとひっくり返る不思議な動きが特徴のからくり玩具を作ります。
＊お子さんの飲み物など必要な物をひとつにまとめて持って来てください。



全て予約が必要です。キャンセルの場合は必ず連絡をお願いします

☎ 子育て支援センター(大平支所内) ☎ 72-3130

人の動き

(11月30日現在)

- 世帯数 3,224世帯 (+6)
- 男 性 3,377人 (-2)
- 女 性 3,688人 (+5)
- 合 計 7,065人 (+3)



ごみの量

(11月30日現在)

- 可燃・可燃粗大ごみ… 115.24 t (-12.21 t)
- 資源ごみ…………… 14.13 t (-2.12 t)
- 不燃ごみ…………… 7.19 t (+1.37 t)

※()内は前月増減

