

今月の表紙（投稿写真）

今年、小学1年生になる娘。家の前の満開の桜の下で、一人の記念写真をはじめ、兄や家族、おばあちゃんとも一緒に写真を撮りました。山々が広がる大好きな景色の中で、こんなに大きくなった娘に胸が熱くなり、記念に応募させていただきました。

5
2026
May
広報こうげ
vol.247



道路の愛称が
決定しました！

町内主要道路である2路線に愛着を持っていただくことを目的に、愛称の募集を行ったところ、430名の方々に応募いただきました。応募作品について厳正な選考を行った結果、町道の愛称が決定しましたのでお知らせします。たくさんのご応募ありがとうございました。

町道3号垂水・大ノ瀬線

愛称名 ● ∞ロード
(むげんろーど)

内田楓愛さん
(上毛中学校2年生 宇野)

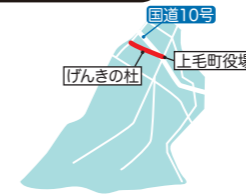

町道6号恒久橋・上丸尾線

愛称名 ● きらめき☆ロード
(きらめきろーど)

小野草太郎さん
(友枝小学校5年生 東下)



新年度スタート!

こうげのたから

みんな、すくすく大きくなーれ

新吉富保育所では、4月1日に10名の新入園児さんを迎え、入所式及び進級式が行われました。

名前を呼ばれると手を挙げて元気にお返事し、さっそく頼もしい姿を見せてくれました。在園児さんも一つ大きくなったことに喜ぶ姿が見られ、子ども達はこれから経験することへの期待で胸を膨らませているようです。

今年度も子どもたち一人ひとりの笑顔と成長に寄り添えることを、職員一同ともうれしく思っています。安心して過ごせる環境の中で、遊びや経験を通して『やってみたい!』という気持ちを大切に育んでいきます。

地域の皆様にも見守られながら、温かい保育を心がけてまいります。



新吉富保育所



LINE



Instagram



X



Facebook



YouTube



ホームページ

編集・発行/上毛町役場企画開発課
〒871-0992
福岡県築上郡上毛町大字垂水1321-1
☎ 0979-72-3111
印刷/築上印刷(有)

https://www.town.koge.lg.jp/



町の花(春)桜



町の花(秋)コスモス



町の本 梅

環境対応型植物インキを使用しております。

「バンコク友好の翼」参加団員募集



訪問先 **タイ王国 バンコク都 Thailand**
 渡航期間 **8月15日(土)~21日(金)** 5泊7日

2026年夏、タイ・バンコクへの研修に参加しませんか。
 7日間の海外研修では、チュラロンコン大学附属小学校児童との交流や児童の家庭へのホームステイ、日本からタイに進出している企業を訪問するなど、タイの生活文化を体験します。

- 対象者
- ①上毛町に在住または、上毛町内の小学校に通学する小学6年生
 - ②主催者の計画にそって規律ある団体行動及び団体生活ができる者
 - ③事前研修5回(内1回は1泊2日の宿泊研修)、事後研修1回、研修報告会その他、10月に訪日するチュラロンコン大学附属小学校児童との記念植樹及び交流会の全研修に参加できる者

- 募集定員 30名
- ※【意欲を確認するためのテスト(※以下「テスト」という)】及び【面接】の結果に基づいて参加者を選考させていただきます。
 なお、前年度ホームステイ受入家庭の児童については加点をいたします。

- 参加費 無料 ※パスポート申請・傷害保険料等として別途20,000円程度必要です。

- 研修内容
- ①チュラロンコン大学附属小学校児童との交流
 - ②チュラロンコン大学附属小学校児童の家庭でホームステイ(3日間)
 - ③企業・国際機関訪問 タイ
 - ④生活・文化・歴史体験

- 応募方法 参加申込書(誓約書を含む)・作文を教務課社会教育係へ提出(FAX不可)
 ※作文の課題は「バンコク友好の翼に参加して学びたいこと」

■スケジュール

募集期間 5月7日(木)まで

※募集期間内に参加申込書(誓約書を含む)・作文の提出のあった児童は面接とテストを行い、団員を決定します。(面接は保護者も出席)
 ※詳細な時間割は別途連絡します。

テスト・面接 5月17日(日) 9:00~

※説明会及び面接には、児童及び保護者は必ず出席してください。
 ※テストの問題は上毛町で作成したテキストの内容から出題されます(30問)。
 テキストは4月20日(月)18:30~開催の令和8年度「バンコク友好の翼」説明会時に配布します。
 説明会にご参加いただけなかった方は教務課窓口まで受け取りにお越しください。

申込 上毛町教育委員会 教務課 社会教育係 ☎ 72-3165 (内線175)



国民健康保険被保険者の皆さまへ

令和8年度から「子ども・子育て支援金制度」が始まります

「子ども・子育て支援金制度」とは /

全ての世代や企業の皆さまから支援金を拠出いただき、子育て支援施策の拡充に充てるもので、子どもや子育て世帯を社会全体で支える制度です。

支援金はこのような事業に使われます

児童手当の拡充

妊婦のための支援給付

育児時短就業給付

出生後休業支援給付

育児期間中の国民年金保険料免除

こども誰でも通園制度

支援金は、各医療保険者から徴収し、国に納めます

支援金の徴収の流れ

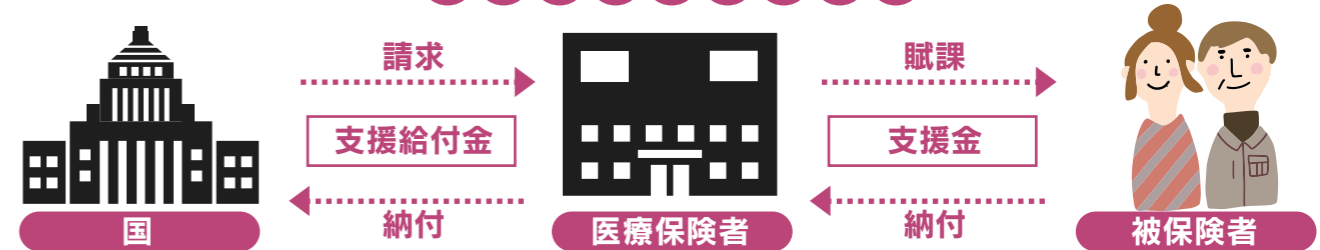

そのため、上毛町国民健康保険においても
 令和8年度分から国民健康保険税に「子ども・子育て支援納付金分」が加算されます。

令和8年度の上毛町における子ども・子育て支援納付金分の保険税率は以下のとおりです

子ども・子育て支援納付金税率			
所得割	均等割 (被保険者1人当たり)	平等割 (1世帯当たり)	18歳以上均等割
0.27	1,070円	1,030円	40円

- ただし、18歳に達する日以後の最初の3月31日までの子どもに係る子ども・子育て支援納付金分の均等割額は全額軽減されます。
- 軽減された均等割分は「18歳以上均等割」として18歳以上の被保険者が負担することとなります。

福岡県が試算した令和8年度における子ども・子育て支援金額(国保加入者の平均月額)は以下のとおりです

被保険者1人当たり	1世帯当たり
270円	400円

※実際の賦課額は世帯の状況(所得、人数)により異なります。

問 長寿福祉課 福祉医療係 ☎ 72-3188(内線168)

スズメバチによる被害でお困りの方 スズメバチ駆除費補助金を ご利用ください



スズメバチによる危害を防止し、生活の安全とよりよい環境づくりのため、スズメバチの巣を駆除する方に対し、駆除費用の一部を補助します。

ただし、事前に現場を確認しますので、巣を駆除する前に住民課へご連絡ください。

- 対象となる巣
町内にあるスズメバチが活動している巣
- 対象者
巣がある建物や土地を所有、管理、または使用している方
※駆除業者により駆除されたものが対象です。
※緊急時は自治会長が申請することができます。
- 補助金額
駆除費用の2分の1相当(上限額:6,000円)
- 交付申請
事前確認後、巣の駆除日から30日以内または当該年度の3月末日までのいずれか早い日までに交付申請書を提出
- ☎住民課 住民福祉係 ☎ 72-3116(内線142)

次代を担う子どもの誕生を祝福し
健やかな成長を願って

上毛町赤ちゃん祝金を 支給します



対象者

お子さんの出生時において、上毛町の住民基本台帳に登録されており、1年以上、上毛町に住所を有している父または母。
※生活保護受給世帯及び町税、その他使用料などに滞納がある場合は、支給できません。

祝金の額

〈第1子〉 50,000円
〈第2子〉 70,000円
〈第3子以降〉 100,000円



申請に必要なもの

- ①支給対象児が記載された戸籍謄本
- ②振込先通帳の写し

■申請期間 出生児の誕生日から1年以内

☎ 申問 子ども未来課 子育て支援係
☎ 72-3127(内線223)

高校生応援企画！ 町出身 高校生の全国大会出場に 関する情報をお寄せください！

上毛町在住の高校生が甲子園やインターハイなどの全国大会に出場する場合に、その功績を称え顕彰することを目的として、役場庁舎前に懸垂幕の掲示を行っています。

〈基準〉

官公庁などが主催する全国規模の大会などに出場する場合

(全国高等学校体育連盟、全国高等学校文化連盟、日本高等学校野球連盟など)

〈対象〉

上毛町在住の高校生で、それぞれの全国大会において登録された選手。

※町外で生活する高校生でも、上毛町出身で、かつ、選手の家族が上毛町に在住されている場合は対象となります。

各種全国大会に出場が決定した場合は、上毛町教育委員会にお知らせください。



☎ 上毛町教育委員会 教務課 社会教育係
☎ 72-3165(内線176)

会計年度任用職員 (子育て支援センター支援員)募集

会計年度任用職員とは、一般職の非常勤の職として、一会計年度の期間を範囲として任期が設定される職員をいいます。



- 任用期間 令和8年6月2日から令和9年3月31日まで
- 勤務日数 週(月～土のうち)5日(6時間45分/日)
- 勤務場所 子育て支援センター(大平支所)
- 業務内容 子育て支援センター業務
※乳幼児のいる親子の交流や育児相談、情報提供など
- 報酬 月額 170,535円
- 応募資格 なし
- 受付期間 5月1日(金)～15日(金)
8:30～17:15(土・日・祝日除く)
- 申込方法 申込書を総務課に提出してください。
郵送可。ただし、5月15日(金)必着
- 選考方法 書類選考または面接試験

※募集案内・申込書は、総務課に用意しています。
また、町ホームページからダウンロードできます。

☎ 申問 総務課 総務係 ☎ 72-3111(内線112)

民生委員・児童委員は住民の皆さんの
最も身近な相談相手です。

5月12日は 「民生委員・児童委員の日」です

民生委員・児童委員は、厚生労働大臣から委嘱された守秘義務を持つ特別地方公務員で、生活の不安や子育ての悩みなど地域で困っている人の課題を解決するためのお手伝いをしています。

町内には23人の民生委員・児童委員と4人の主任児童委員がそれぞれの地区で活動しています。

福祉に関する悩みや相談がある人、地区の民生委員・児童委員を知りたい人は、お気軽に事務局までご連絡ください。



☎ 上毛町民生委員児童委員協議会事務局
(長寿福祉課) ☎ 72-3188(内線215)

町営住宅入居者募集

入居を希望される方は期限内に住民課にお申し込みください。

団地名・場所	新池団地(上毛町垂水1764)	1戸
募集戸数	緒方団地(上毛町緒方387-1)	1戸
家賃	所定の算出方式による	
入居予定日	6月1日(月)	

- 入居者の決定方法 選考または抽選
- 申込受付期間 5月1日(金)～15日(金)
8:30～17:15(土、日、祝日を除く)
- 入居者資格
(上毛町営住宅条例第5条及び第6条、同条例施行規則第2条による)
 1. 現に同居し、または同居しようとする親族があること。
 2. 収入月額が158,000円以下であること。
※高齢者、障がい者世帯、中学生以下の子どもがいる世帯の場合は、収入月額214,000円以下
※収入月額=(世帯全員の年間総所得-扶養家族の諸控除等)÷12ヶ月
 3. 現に住宅に困窮していることが明らかな者であること。
 4. 国税、地方税などを滞納していない者であること。
 5. 暴力団員による不当な行為の防止等に関する法律第2条第6号に規定する暴力団員でないこと。
(同居または同居しようとする親族も含む。)

☎ 申問 住民課 住民福祉係 ☎ 72-3116(内線142)

社会人や大学生の学習支援員が支援します。

「福岡県学習会」 参加児童・生徒募集



学校や家庭での勉強に不安を抱えている小・中学生を対象に、学校の宿題・復習をサポートする学習会です。一人ひとりに合わせて、無理のない学習方法を進めます。地域の方の学習支援員としての応募もお待ちしております。

- 実施日程 6月8日(月)～令和9年3月1日(月)
毎週月曜日 17:00～19:00
※不定期にお休みがあります。
- 実施場所 唐原コミュニティセンター
※送迎はありません。
- 対象者 上毛町内の小・中学生
- 募集定員 10人程度
※必ず事前にお問い合わせください。
- 費用 無料
- ☎ 申問 株式会社トライグループ 行政事業部(九州)
☎ 092-751-9711(平日 13:00～22:00)

国民年金保険料は納付期限 までに納めましょう

令和8年4月分から令和9年3月分までの
国民年金保険料は 月額17,920円

保険料は、日本年金機構から送付される納付書により、金融機関・郵便局・コンビニエンスストアで納めることができます。

また、クレジットカードやインターネットなどを利用しての納付、そして便利でお得な口座振替もあります。

未納のまま放置されると、強制徴収の手続きによって督促を行い、指定された期限までに納付が無い場合は、延滞金が課されるだけでなく、納付義務のある方の財産が差し押さえられることがありますので、早めの納付をお願いします。(納付義務者は被保険者本人、連帯して納付する義務を負う配偶者及び世帯主です。)

所得が少ないなど保険料の納付が困難な場合は、保険料が免除・猶予される制度があります。
詳しくはお近くの年金事務所または住民課住民福祉係へお問い合わせください。

☎ 小倉南年金事務所 ☎ 093-471-8873
住民課 住民福祉係 ☎ 72-3116(内線142)

狩猟免許試験及び受験のための予備講習会並びに狩猟免許更新(適性検査・講習会)を実施します

無免許での鳥獣の捕獲は法律で禁じられています。狩猟などで鳥獣の捕獲を行う場合は狩猟免許を取得し、狩猟者登録を行う必要があります。

【狩猟免許試験】

- 日時 ①6月17日(水) 9:00~17:00
②11月29日(日) 9:00~17:00
- 会場 福岡県行橋総合庁舎
(行橋市中央1丁目2番1号)
- 申請期間 ①5月12日(火)~26日(火)
②10月23日(金)~11月6日(金)

■福岡県ホームページ

※申請書等様式や「受験のための予備講習会」の詳細については、こちらで確認してください。



【狩猟免許更新(適性検査・講習会)】

- 日時 7月17日(金)
- 会場 福岡県行橋総合庁舎
(行橋市中央1丁目2番1号)
- 申請期間 5月25日(月)~7月3日(金)

■福岡県ホームページ

※申請書等様式については、こちらで確認してください。
※免許更新の時間については、申し込み時に農林事務所からお知らせがあります。



問 行橋農林事務所 農山村振興課 ☎ 0930-23-0381

狩猟免許を取得される方へ支援補助金があります！

町ではイノシシ・シカなどの有害鳥獣による農作物被害対策の一環として、有害鳥獣の捕獲に必要な狩猟免許の新規取得にかかる経費の補助を行っています。



■補助対象者 次の3つの項目を全て満たす方

- ・上毛町に住所を有する方
- ・令和8年度に新たに狩猟免許(わな猟・銃猟)を取得する方
- ・免許取得後、上毛町内の猟友会に入会し、上毛町が行う有害鳥獣捕獲に従事することができる方

■補助金対象経費

- ・例題集代
- ・医師診断書料(狩猟免許試験申請時添付用)
- ・ハンター保険代(町指定のハンター保険)

■申請方法

狩猟免許取得後の申請となります。
必要書類を用意し、産業振興課まで提出ください。

■必要書類

- ・申請書(産業振興課で配布します)
- ・取得した狩猟免許、狩猟者登録証の写し
- ・経費に係る領収書の写し

問 産業振興課 農政係 ☎ 72-3151(内線189)

令和7年度有害鳥獣捕獲実績

令和7年5月7日~令和8年3月15日を捕獲許可期間と定め、猟友会の協力を得て、有害鳥獣の捕獲を行いました。

農林産物被害の軽減のため、本年度も引き続き捕獲を実施しますので、皆様のご理解ご協力をお願いします。

獣種	捕獲頭数	前年度比
イノシシ	101頭	-282頭
シカ	377頭	+83頭
カラス	67羽	-20羽
アライグマ	104頭	+52頭
タヌキ	1頭	-2頭
アナグマ(ジグマ)	34頭	+17頭
その他(イタチ等)	5頭	-7頭

問 産業振興課 農政係 ☎ 72-3151(内線189)

鳥獣被害対策の基本は3つのポイントを押さえること



1 鳥獣の捕獲

積極的に捕獲することで個体数を減らします。
(捕獲には原則として免許が必要です)

2 柵の設置

農地への侵入を防ぐには侵入防止柵の設置が不可欠です。また、設置後は定期的なメンテナンスで効果を持続させましょう。

3 エサ場をなくす

- ・農作物や放任果樹、生ごみなど、あらゆるものが野生鳥獣を引き寄せるエサとなりますので、放置しないようにしましょう。また、庭の果樹について、収穫が困難な場合は、伐採を含めて検討しましょう。
- ・家庭菜園でも、周囲にネットを張るなどの防護対策を行いましょう。
- ・お墓などのお供え物は持ち帰りましょう。
- ・ペットの小屋まわりなどでは、エサを放置しないようにしましょう。
- ・ごみステーションでは、ごみ出しの日時や場所を守り、ごみ袋の口を結ぶなど、ごみ出しマナーを遵守しましょう。

令和8年度住民健診を実施します！

日程	受付時間	会場	内容
8月21日(金)	8:30~11:20	げんきの杜	<ul style="list-style-type: none"> ●国保特定健診 ●50歳節目健診 ●後期高齢者健診 ●肝炎ウイルス検査 ※肝炎ウイルス検査は過去に受けたことがない方のみ <ul style="list-style-type: none"> ●各種がん検診 胃・大腸・肺・前立腺・子宮・乳(マンモグラフィ、エコー) ※8月29日は各種がん検診のみ
8月22日(土)			
8月23日(日)			
8月24日(月)			
8月25日(火)			
8月26日(水)			
8月27日(木)			
8月28日(金)			
8月29日(土)			

※肺がん検診を受診される65歳以上の方は、結核検診を無料でを行います。

申込み手続き 6月に該当世帯へ健診の申込み案内を郵送します。

健診のご案内にある申込みはがきに必要な事項を記入の上、子ども未来課に返信してください。
※自治会経由の配付はありません。

※肝炎ウイルス検査は、健診会場でお申込みください。

問 子ども未来課 町民健康係 ☎ 72-3127(内線229)



福岡県後期高齢者医療広域連合より高齢者の皆さまへ

健康診査のお知らせ

生活習慣病の発症や重症化の予防などを目的として健康診査を実施しています。

■受診対象者

被保険者(長期入院者、一部の施設入所者を除く)生活習慣病※の治療を受けている方も対象。
※生活習慣病とは、糖尿病、高血圧症、脂質異常症その他の疾病で、内臓脂肪の蓄積に起因するものです。

■受診票の送付時期

- 令和8年4月末現在で被保険者の方→4月下旬
- 令和8年5月以降に75歳になる方→75歳になる誕生月の10日頃(誕生日前の受診はできません)

■受診時の自己負担金 500円

■受診の方法

かかりつけ医または前回健康診査を受けた医療機関などに、後期高齢者健康診査が受診できるか確認し、予約をしてください。(予約に関して不明な点は、お問い合わせセンターにご連絡ください)

■受診時に持っていくもの

- 受診券(記入して実施医療機関へお持ちください)
- マイナ保険証または資格確認書
- 自己負担金

歯科健診のお知らせ

後期高齢者の口腔機能低下や肺炎などの疾病を予防するため、歯科健診を実施します。

●対象者へは5月下旬に受診券を送付します。

■受診対象者

昭和21年4月1日~昭和26年3月31日生まれの、本年度76歳~80歳になられる方
※長期入院及び一部の施設入所者の方は除く

■受診期間 6月~12月まで (歯科医院の休診日を除く)

■受診時の自己負担金 300円

■受診の方法

受診できる歯科医院は、福岡県後期高齢者医療広域連合が指定している歯科医院です。お住まいの地域の歯科医院の一覧は受診券と一緒に送付します。

■受診時に持っていくもの

- 受診券(記入して実施医療機関へお持ちください)
- マイナ保険証または資格確認書
- 自己負担金

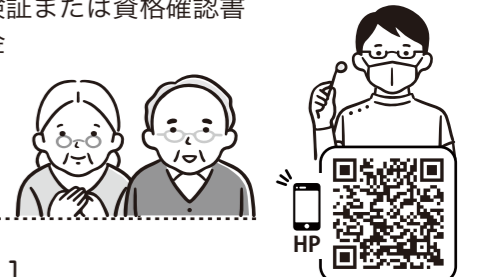

問 福岡県後期高齢者医療広域連合 お問い合わせセンター ☎ 092-651-3111

カレーを食べて満天の星空と
ホテルの乱舞を見に行こう!

「ホテルかふえ」オープン!

ゆいきららでは、ホテルの乱舞にあわせて期間限定の「ホテルかふえ」をオープンします。カレーやドリンク類、加工食品、土・日は唐揚げもご用意しています。ぜひお立ち寄りください。

日時 5月18日(月)～6月7日(日)
18:00～



申問 西友枝体験交流センター「ゆいきらら」 ☎ 72-3939(休/火曜日)

朝いちばんの収穫で最高にあま～いと大好評!
事前にお電話でご予約ください(先着順)

スイートコーン狩り じゃがいも掘り体験

参加者募集

ゆいきららが手塩にかけて育てた
スイートコーンやジャガイモの収穫体験です。
汚れてもよい服装でお越しください。

日時 6月7日(日)要予約 ※雨天決行
受付 6:30～ 出発 7:00



※金額など詳細はご予約の際お知らせします。

ネットワーク友枝イベントNEWS!

まち歩きイベント第26弾 ホテルナイトウォーク in東上

参加者募集

小川のせせらぎとカジカの鳴き声を聴きながらの
ホテル散策です。星も輝く幻想的な夜をお楽しみくだ
さい。当日は、友枝子ども神楽や築上東Music-
Lovers'によるミニコンサートもお楽しみください。

日時 5月30日(土) 受付18:00

- 場 所 東上集会所(上毛町東上2782)
- 参加費 500円(保険料など)
- 申込締切 5月23日(土)

※オプションとして、16時から上毛町ファンクラブ主催
の「モルック作り体験」を実施します。
(5組限定・参加費1,000円)



申問 ☎ 090-9573-9118(山下)
☎ 090-7478-0064(貴村)

社会福祉法人敬愛会イベントNEWS!

テーマは「つながる想い・ひろがるミライエ」 第10回 敬愛会感謝祭

今年も敬愛会の感謝祭を行います。
若楽、バルーンパフォーマー、ひとみばあさん、餅ま
きの他、キッチンカー、模擬店も多数出店しています。
みなさまのお越しをお待ちしています。

日時 5月31日(日) 10:00～15:00
※雨天決行

- 場 所 たいへい苑広場(上毛町西友枝1938-1)
- 催し物順番
- ①バルーンパフォーマー チムチム 10:30～11:30
- ②ひとみばあさんの爆笑コント 12:30～13:30
- ③豊前天狗太鼓&豊前神楽集団「若楽」 13:30～14:30



問 社会福祉法人敬愛会 ☎ 72-2771

大人のくもんでいつまでもイキイキと 「脳トレ健康教室」のお知らせ

「脳トレ健康教室」とは東北大学と学習療法セ
ンターとの共同研究の結果、誕生したプログラ
ムを活用して、地域のシニア世代のための「脳
の健康づくり」を行う教室です。

参加することで認知症予防への効果を実感さ
れている方が多く、平成29年から町の委託事業
として続けられている取り組みです。

受講者とサポーターの声

楽しくて半年間があったという
間でした。もっとみんなに
知ってもらいたい。

新しい友だちができ、
今でも食事に行ったり
しています。

毎週金曜日が待ち遠しく、
ハリのある日々が過ごせました。

サポーターです。
こちらの方が元気を
もらい楽しいです!



申問 社会福祉法人敬愛会 在宅支援課「脳トレ健康教室」係 ☎ 72-4550

生き活き塾サポーターを募集します!

町では、住民の介護予防のために、「生き活き塾サポーター」の養成を
行っています。ご自身の健康維持と介護予防のため、社会参加・地域貢献
を通じての生きがいがづくりのため、サポーターになってみませんか?

事業内容

町の介護予防事業「フレイル対策事業」「オレンジカフェ いっちみるお
か!」「脳トレ健康教室」でサポーター活動を行います。活動を行った内容・回
数に応じて、大平楽または道の駅しんよしとみの商品券を交付します。
※サポーターとして事業に参加する前に、各事業に応じた研修を受講してい
ただく必要があります。



フレイル対策事業	健康な状態から介護が必要な状態へと弱っていく過程であるフレイル(虚弱)を改善するための活動です。地域のサロンや老人クラブなどで「フレイルチェック」という活動を行うほか、フレイル事業の普及啓発活動を行います。
オレンジカフェ「いっちみるおか!」	もの忘れが心配な高齢者を対象に、月に1～2回開催しています。参加者のお話し相手や、物づくりのサポートをしてもらいます。
脳トレ健康教室	6月から11月にかけて教室を開催します。教室の中で学習支援のサポートを行います。

- サポーター対象者 上毛町の住民であれば性別・年齢は問いません。(町外の方についてはお問い合わせください)
- サポーターになるには まずは長寿福祉課にご連絡ください。サポーター登録申請書の提出後、研修を受講いただき、認定証を交付します。

申問 長寿福祉課 福祉医療係 ☎ 72-3188(内線216)

楽しい時間を過ごしませんか? 「脳トレ健康教室」

受講者募集

- 内 容 簡単な読み書き計算の学習を行います。
 - 対 象 者 65歳以上の町民の方
 - 定 員 20名 ※定員を超えた場合は抽選
 - 期 間 6月12日～11月27日の毎週金曜日午前中
 - 会 場 たいへい苑 ほほえみ館 交流センター
- ※脳トレ健康教室は、町の委託事業です。
※受講者には送迎もあります。

教室の運営を手伝ってくださる ボランティアスタッフ

同時募集

「教室サポーター」

- 対 象 者 高齢者の心身の健康増進に理解のある方
 - 活動内容 受講者への「学習」「仲間づくり」「社会参加へのきっかけづくり」などの支援
- 申 込 先 「脳トレ健康教室」及び「教室サポーター」の申込については、下記までお電話ください。
- 申込締切 5月29日(金)

福岡県では毎年5月12日を「看護の日」、この日を含む1週間を「看護週間」としています。

看護フェスタ福岡2026開催！

「看護の心」の普及啓発を通じて、県民一人ひとりが看護についての関心を高め、理解を深めるとともに、看護を魅力ある職業イメージとして若年層へ情報発信し、看護職への就業を促すためのさまざまな取組みを行っています。

令和8年度は、主に看護職に興味・関心がある若年層を対象に「夢をかなえたいけん！」をキャッチフレーズとして、看護の魅力を知らいただくための体験型イベント「看護フェスタ福岡2026」を開催します。福岡県看護協会ホームページの「看護の日特設サイト」においても情報発信をしていきます。

- 主催 公益財団法人 福岡県看護協会
- 共催 福岡県
- 後援 福岡県医師会、福岡県市長会、福岡県町村会
- 日時 5月16日(土)11:00~15:30
- 場所 ナースプラザ福岡
(福岡市東区馬出4丁目10番1号)
※看護の日特設サイトはイベント当日まで
- 対象 若年層(主に小学生、中学生、高校生)を中心に看護職を目指す人や看護職に興味・関心がある人、進路選択に影響を与える保護者、教員など

問 公益社団法人福岡県看護協会事業部 事業課 ☎ 092-402-1517



福岡県の取り組みや制度について
ご意見をお聴きします。

令和8年度 県政モニター募集



- 活動内容 ①アンケートの回答(年6回程度)
②県政に関するご提案など(任意)
- 任期 令和9年3月末まで
- 応募資格 県内在住の18歳以上で、インターネットの利用・電子メールの送受信が可能な方(一部除外要件あり)
- 謝礼 QUOカードPay(最大3,000円分)を進呈
- 募集人数 400人
- 応募方法 インターネット申し込み
※詳細は、県ホームページをご確認ください。
- 応募締切 5月31日(日)

問 福岡県広報課(広聴班) ☎ 092-643-3103
E-mail: monitor@pref.fukuoka.lg.jp



参加費無料

豊前市外二町清掃施設組合 リサイクル講座受講生募集 あまり布で作る♪ブローチ作り

裁縫道具、約20センチ×20センチの薄い布地5枚ほどをご準備ください。

- 開催日 6月12日(金)10:00~12:00
- 場所 豊前市外二町清掃センター
- 募集人数 10名
- 申込期間 5月7日(木)~29日(金)

申問 豊前市外二町清掃センター
☎ 82-2192(8:30~17:00)

きれいなけしの花に御用心 不正大麻・けし撲滅運動

きれいなけしの花を見かける季節になりましたが、けしには植えて良いものと、悪いものがあります。

植えてはいけないけしの特徴

- ・草丈が大きく1m以上になる。
- ・全体が白っぽい緑色をしており、毛がない。
- ・茎を抱き込むように葉が生えている。
- ・葉が大きく長楕円形で、まわりの切れ込みが浅い。
- など

●このようなけしを見かけた人は、下記までご連絡ください。

問 福岡県京築保健福祉環境事務所 総務企画課
企画指導係 ☎ 0930-23-2379

令和8年度 福岡県戦没者追悼式 参列者募集

福岡県では、先の大戦における戦没者などの方々への追悼の誠を捧げるとともに、平和を祈念するために開催する戦没者追悼式への参列者を募集します。

- 主催 福岡県
- 期日 8月15日(土)
- 会場 福岡武道館(福岡市博多区)
- 募集人員 上毛町9名以内
- 参加資格 先の大戦における福岡県出身の戦没者及び一般戦災死没者の遺族で本県に居住している方(三親等以内の親族を優先)
- 参加費用 無料(会場までの交通費は自己負担)
※参列遺族全員の献花を予定
- 募集締切 5月29日(金)

申問 住民課 住民福祉係 ☎ 72-3116(内線141)
福岡県福祉労働部保護・援護課
☎ 092-643-3301

ループアリーナイベントNEWS!

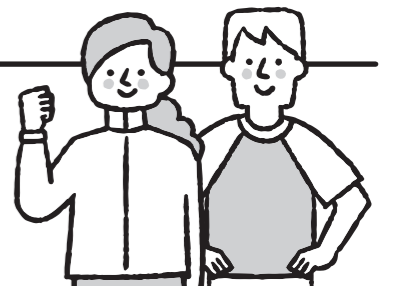

ゴールデンウィークはループアリーナで姿勢改善の第一歩
写真を撮るだけ!20分でわかる姿勢チェック

「コネクトAIで姿勢測定」測定会実施中!

- 日時 5月2日(土)~6日(水)
期間中9:00~19:00の時間内で
ご都合の良い20分程度
※予約枠:毎時00分・30分
- 場所 上毛町立体育館(ループアリーナ)
- 対象者 どなたでも測定可能です
- 定員 各日20名(要申込)
- 測定 お一人20分程度
- 服装 膨らみのない服装(スカート不可)
- 測定料 1500円
- 申込方法 ループアリーナ窓口かお電話でお申込み
ください。
- 主催 指定管理者シンコースポーツ・
日本管財グループ

申問 上毛町立体育館「ループアリーナ」 ☎ 53-9418(9:00~22:00)
(休館日/毎週月曜日(祝日にあたる時はその翌日))

コネクトAI姿勢測定とは

コネクトAIは、撮影した写真をもとにAIが関節位置を自動解析。全身の筋肉のバランス(過緊張・弱化)を評価し、猫背・反り腰・左右差などあなたの姿勢のクセを見える化します。

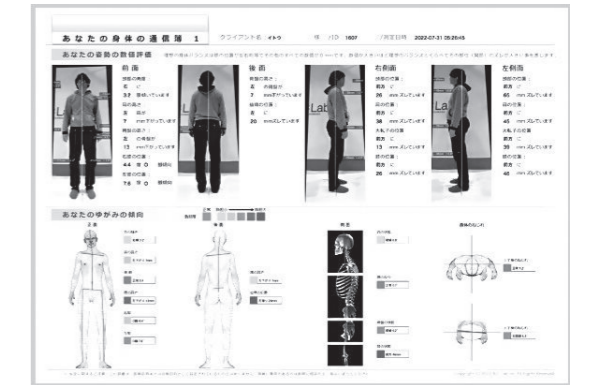

簡単に手早く作れる、おいしい
家庭料理を学びませんか?

参加者募集

男性料理教室 (食生活改善推進協議会主催)

料理が初めての方、料理に興味のある方、料理の腕を上げて友人に振舞ってみたい方など、多くの方の参加をお待ちしています。



- 開催日 すべて木曜日開催
〈令和8年〉6月25日、7月23日、8月20日、9月24日、
10月22日、11月26日、12月24日
〈令和9年〉1月28日、2月25日、3月18日
- 開催場所 げんきの杜
- 時間 10:00~12:30
- 対象者 町内にお住まいの男性
(年齢は問いません)
- 講師 食生活改善推進員
- 参加費 1回につき500円(材料費)
- 申込締切 6月5日(金)

申問 子ども未来課 町民健康係
☎ 72-3127(内線229)

上毛町にお住いの60歳以上の方、住み慣れた町で、気軽に楽しく働いてみませんか?

豊前・上毛シルバー人材センター 会員募集

〈社会への貢献〉

長年の経験や知識を地域で活かします。会員になることによって、地域の方々との交流が増え、気の合う仲間にも出会うことができます。その上、依頼主から大変感謝されます。“ありがとう”が最高のやりがいになります。

〈健康増進〉

無理のない範囲で働けるので、心も体もいきいき。健康になれば、病院代もかからない、自分の趣味が楽しめるなど良いことがたくさんあります。

〈特技、趣味、資格の活用〉

依頼内容は、草刈り・庭木のせん定・片付け・大工仕事・事務職・建物管理・生活支援などあなたの経験が活かせる仕事があります。また、新しい経験もあなたの人生を豊かにすることができます。

〈収入〉

ボランティアとして社会に貢献できながら、副収入を得られます。(自分の趣味、お孫さんへのお小遣い、生活費の補充など)

問 (公社)豊前・上毛シルバー人材センター
上毛事務所 ☎ 84-8004

げんきの杜図書館 TEL 72-1633
<https://www.koge-lib.jp>

■開館日/火～土曜日 10:00～18:00、日曜・祝日 9:00～17:00
 ■休館日/毎週月曜日、年末年始、特別蔵書点検



宗教2世、主婦、会社員、小説家…。40歳目になった高校時代の同級生たちは、1人の自死をきっかけに、さまざまな挫折や変貌、再出発を強いられていく。

君の不在の夜を歩く

窪美澄【著】新潮社(入荷済)

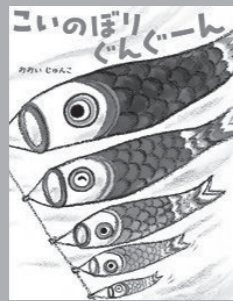

おーいおーい、いい風だよ。のぼっておいでー。「はいよー」と返事があってのぼってきたのは、おおきな目玉、うるこに、尾びれのりっぱなこいのぼり! 季節の読み聞かせにぴったりの絵本。

こいのぼりぐんぐーん

おおいじゅんこ【作】ほるぷ出版(入荷済)

おすすめ本

男と女、どっちがずるい?

アルテシア【著】集英社
 おおたけいこ 太田啓子【著】

70歳からは「これ」だけあればいい

まつばらじゅんこ 松原 惇子【著】SBクリエイティブ

明鏡

こんのびん 今野 敏【著】角川春樹事務所

ぬすびと

てらち 寺地 はるな【著】双葉社

海水浴場のゆうれい

さいとうひろし 斉藤 洋【作】あかね書房

※感染症対策として、書籍の消毒を行っていますので安心してご利用ください。 ※すべて入荷済

環境ポスター入選作品



上毛中1年 あおきもとひろ 青木 元宏

環境標語入選作品

ポイ捨ては 心がいたむ 環境も

西吉富小4年 やっしげ あおい 八ツ繁 葵

君の未来 いい町つくるう リサイクル

南吉富小6年 たかさき ゆづき 高崎 結月

※学校・学年の表記は3月時点のものです。



健康長寿のまちづくり

5月は消費者被害防止月間です!

消費者トラブルは年々被害が増加しています。特に、若い世代より貯蓄額の多い傾向にある高齢者を狙った詐欺が多く報告されています。

高齢の方は「お金」「健康」「孤独」という大きな不安を持っているといわれています。悪質業者は言葉巧みにこれらの不安をあおり、親切にして信用させ、年金や貯蓄などの大切な財産を狙ってきます。

高齢者は自宅にすることが多いため、電話勧誘販売や家庭訪問による被害にあいやすいのも特徴です。手口も複雑になってきており、1件当たりの被害額が1,000万円を超えるケースも少なくありません。



詐欺被害から自分や家族の財産を守るため、以下のことに取り組んでみましょう

1 電話は留守番電話に、玄関には鍵をかけておく

家族が不在の場合や一人暮らしの場合、電話は相手を確認してから出することもできる、留守番電話しておくのがよいでしょう。

また、訪問販売の業者は許可なく玄関から中に入ってくることもあります。玄関には鍵をかけましょう。



2 家族・親族の方はこまめに高齢者の様子を確認しましょう

離れて暮らしている場合、気づかないうちに詐欺に遭い、どんどん被害が拡大していた、というケースも少なくありません。

未然に防ぐには、日頃からこまめに電話や訪問で様子を伺っておくことが大切です。異変に気づいたらすぐに確認するようにしましょう。



3 成年後見制度を利用する

判断能力が低下し、金銭管理が不十分である場合、成年後見制度の利用を申し立てることができます。成年後見制度では、判断能力に応じて、財産管理などの支援を受けられます。

※現在国は、より制度を利用しやすくなるよう、制度の見直しをすすめています。

4 詐欺に遭ってしまったら

気づいた時点で警察に通報しましょう。また、消費者センターなど相談できる窓口もありますので、ご利用ください。



万が一の場合の相談窓口

「被害にあったかも」「不審な電話や訪問があった」という時は、まずは最寄りの警察署に相談しましょう。他にも、以下のような窓口が用意されています。

- ①警察相談専用電話(#9110)
- ②吉富・上毛消費生活相談窓口 ☎0979-33-7052(毎週火・金 9:00～16:00)
- ③全国共通の「消費者ホットライン」188(いやや!) →最寄りの消費者生活センターにつながります。

問 上毛町包括支援センター(げんきの杜内) ☎84-7322

春キャベツとあさりのみそ汁

アンケートにご協力をお願いします。



上毛町食育ボランティアグループ

〈材料〉(2人分)

- あさり(殻付き).....200g
- 塩(砂抜き).....小さじ2/3
- 春キャベツ.....2枚(100g)
- みそ.....大さじ2



〈作り方〉

- ①あさは塩水(水カップ1に塩小さじ2/3)に浸るくらいに注いで新聞紙などをかぶせ、涼しい場所に約1時間おく(砂抜き)。塩水をきり、殻をこすり合わせてよく洗い、水けをきる。キャベツは軸を切り落とし、2～3cm四方に切る。
- ②鍋にあさと水カップ2を入れて中火にかけ、煮立ったらアクを除き、キャベツを加える。キャベツがしんなりしてあさりの口が開いたら火を止め、みそを溶き入れる。

問 子ども未来課 町民健康係 ☎72-3127(内線229)

食育レシピ



一言メモ



あさは、春(4～5月)と秋(9～10月)に旬を迎えます。カルシウム・マグネシウム・亜鉛・鉄などの不足しがちなミネラル分がたっぷり含まれます。また、疲労回復に役立つビタミンB2、貧血に有効なB12も多く含まれます。旬の食材を汁物でまるごといただきます。

返礼品紹介

ツリーハウスKOGE宿泊券

大池公園に新たに誕生したツリーハウスに宿泊していただく、現地体験型の返礼品です。自然との一体感とわくわくする非日常感をお楽しみください。



返礼品協力事業者募集

上毛町にふるさと納税をしていただいた方に対し、地域内で生産・製造された品や提供するサービスのチケットを返礼品としてお贈りしています。町では返礼品を提供していただける協力事業者を随時募集しています。町内にお住まいの方、店舗や事業所がある方であれば、個人・法人を問いません。ご興味がある方は、お気軽にお問い合わせください。

問 税務課 ふるさと活性係 ☎ 72-3879(内線138)

日本とちがう!? タイの運動会事情 (・□・;)

CIR(国際交流員) ブーンシリ・ナタオーン

上毛町の小中学校では、5月になると子どもたちの元気な声が校庭いっぱいに広がります。運動会(体育大会)は、玉入れ、綱引き、徒競走、リレー、大玉転がし、障害物競争などの定番種目が繰り広げられ、家族や地域の応援で大いに盛り上がる伝統行事です。赤組・白組などに分かれて行う応援合戦は、子どもたちの団結と笑顔を引き出し、地域全体が一つになる瞬間でもあります。

一方、タイの学校でも「Sports Day(ギーラーシー)」と呼ばれる運動会が行われており、こちらも子どもたちにとって大切な学校行事です。ただし、日本と比べると、その進行や内容、雰囲気にはさまざまな違いが見られます。ここでは、タイの運動会の特徴をご紹介します。



タイの運動会の特徴

1 運動会の期間が超ロング! タイの運動会の多くは、月曜日から金曜日までの5日間にわたって実施されます。その週は通常の授業を行わず、学校全体が運動会一色となります。

また、開催時期は11月~12月が多いのも特徴です。これは、1年の中で最も気温が穏やかで、屋外でも過ごしやすい季節だからです。数日間かけて競技や応援の準備を行い、最終日に向けて盛り上がっていく点が、日本の運動会とは大きく異なります。

3 色分けがカラフル&自由! タイの運動会では、紅白ではなく、ピンク・紫・水色・緑・黄・赤など、複数の色に分けてチームを編成します。チーム名には、それぞれの色にちなんだ花の名前が付けられることもあり、個性が感じられます。「ギーラーシー」は、「ギーラー(運動・スポーツ)」と「シー(色)」を組み合わせた言葉で、色ごとに団結して競い合う、タイならではの文化を表しています。

2 競技種目が本格的! 日本の運動会では、かけっこや玉入れなど楽しみながら参加できる競技が中心ですが、タイでは公式スポーツが多く取り入れられる傾向があります。サッカー、バレーボール、バスケットボール、バドミントン、ペタンクといった球技に加え、リレーなどの陸上競技も行われ、体力や技術を競う競技が中心です。複数日に分けて大会形式で進められるため、一つひとつの競技が本格的に行われる点も、日本の運動会との大きな違いと言えます。

4 応援団・チアリーディングが本気! 競技はおおよそ1~4日目までに行われ、最終日は応援発表が中心となります。マーチングバンドやドラムメジャー(マーチングバンドにおける指揮者)、チアリーディング、そして「カードスタント(文字や絵を表現する集団演技)」などが披露され、応援の完成度をチームごとに競い合います。数日間かけて準備された演技やデコレーション、華やかな衣装からは、応援にかける強い情熱が感じられます。

日本とタイでは運動会の形は異なりますが、どちらにも共通しているのは、「子どもたちが全力で体を動かし、仲間と協力しながら成長できる場」であるということです。日本の運動会も、タイのカラフルでにぎやかな運動会も、子どもたちにとって心に残る大切な行事であることに変わりはありません。これからも、異文化の視点を通して、学校行事の魅力を感じていただければと思います。



一短歌

逝くまぎわ水晶のごとくに母の手が見えしはあれは錯覚だったか 故 高畑 廣視
前置きの長い課長の話からわれら十人の異動を察せり
退職の記念に買ひしこの基盤つかはぬままに五年が過ぐる
教え子の葬儀を終へて雨のなか重き花びら散る道帰りぬ
池の辺に轢かれし蛙の扁平に四肢を伸ばして春の陽返す
汗にじみ色変りたる麦わら帽「苦勞」と言ひ火中に投ず
四日目の土押し上げて芽の覗くひと列ふたつらみつら豆の子
いとけなき指ひらきし手のくぼに雛芥子のつぶ千の命の
刈りあとの田の畦に寄り嬬らの麦わら細工の「ぎつこんばつたん」

二反田 和美選

一川柳

目指すものあつて心に灯をともし 白木すなえ
長生きのまだまだ途中百はずぐ
国民にしわ寄せよりも幸せを 小川 一昭
振り込めと言われたその額持そない
見え張らず杖を道づれ初詣で 小出石美典
孫みごと舞台せましと舞う神楽 桐村 佳苗
難聴も友に恵まれ八十路坂 小林 正文
ざわざわと一時騒がし村の寄り
ランドセル跳ねて踊って親子づれ
目が笑い心も踊る田植祭

小林 正文選

川沿いに癒しを求め桜植え 中島 新一
不登校叱るだけでは育たない 林 嘉子
母さんの明りはいつも温かい
青空が元気をくれる麦畑
四季の国どうやら二季化気が重い
大相撲四つに組んだよ火花散る
叱られてすね方上手甘え猫 横川 洋子
叱る前一息ついてネ若いママ



一俳句

蓮植ゑて甕に水足す朝かな 尾形 忍選
紅梅や庭に転がる甕二つ
鶯餅つまめば初音もらしけり
圃場整備かてらず独り春田打つ
あかあかと夕日の小道椿落つ
寝転びて見上げし空やたんぼ野
退院し脚伸すわが家初つばめ
豊後富士のぞむ山の湯鳥雲に
梁ふとき藁家の土間や初つばめ
菜の花や暮らしつしましき三回忌
春なれや一足はやく孫の生れ
つくばひに浮かぶ一片桜散る
ひかり帯び飛び立つ一羽春の湖
土踏めば匂ふふるさと春の山
墓の雪払ひて祀る彼岸かな
静なる富貴寺の森の初音かな
「好いとう」と口には出さず葛湯吹く
菜の花やひかり携え遠賀川
ボンタン館母に供ゆる彼岸かな
青首を刎ねられ生くる大根かな
猫の目のたての一筋寒明くる
風にまだ残る冷たさ露の臺
阿蘇五岳橋桁にして春の虹
川中不動囲みねぎらふ花筏

尾形 忍選

白木すなえ
尾形 忍
小川 恵子
尾形 康子
木下テル子
末久 正子
竹下 恵子
霍野 廣由
永野ひとみ
原井みえ子
藤本 正吾
三原 逸郎

Dancing Club☆Unity 全国大会出場！

南吉富小学校5年生の津々見芽依選手、藤原百笑選手(-GLOW-)、3年生の津々見花菜選手(-SHINE-)が所属しているDancing Club☆Unityが令和8年3月29、30日に千葉県幕張メッセイベントホールにて開催された「全国選手権大会 USA All Star Nationals2026、USA The PEAK2026」に出場し、GLOWチームが3位入賞という結果を収められました。

大会出場にあたり3月18日(水)に町長、教育長を表敬訪問しました。坪根町長は「日頃の練習の成果を発揮し、ベストを尽くして頑張ってください」と激励の言葉を贈りました。



▲後列選手左から2番目 津々見芽依選手、4番目 藤原百笑選手
前列左から2番目 津々見花菜選手

上毛中学校卓球部女子団体 全九州大会準優勝！

上毛中学校卓球部(女子)の生徒が3月16日(月)に坪根町長を表敬訪問しました。

2月20日(金)から22日(日)にかけて沖縄県で開催された全九州卓球選手権大会女子団体の部に福岡県代表として出場し、見事準優勝に輝きました。

選手たちは「支えてくださった皆さんのおかげです」と感謝を伝え、町長からも「この経験を自信にして、次の大会もがんばってください」とエールが送られました。

選手たちの健闘を称えるとともに、今後のさらなる飛躍を期待しています！



▲後列左から 池田百花選手、大山愛由奈選手、松尾柚希選手、福井滯選手、桑原凜選手
▲前列左から 常慶千乃選手、高野佐和子選手、福谷月野選手、奥本彩夢選手、仲野真彩選手、中野風呼選手

新星クラブ 全国大会出場！

上毛町スポーツ協会加盟団体「新星クラブ」に所属する友枝小学校4年生の廣田美羽選手、3年生の中野蒼琉選手、中野譲士選手が、3月30日(月)、31日(火)に千葉県サニーコート他で開催された「第25回全国小学生ソフトテニス大会(4年生以下)」に出場しました。

大会出場にあたり1月23日(金)に町長、教育長を表敬訪問しました。坪根町長から激励の言葉を受け、選手の保護者からは「全国大会予選大会で選手は、風の強い中、とてもいい試合で、よく頑張りました。ご支援いただきありがとうございます」と感謝の言葉をいただきました。

第25回全国小学生ソフトテニス大会(4年生以下)大会結果

- 男子ダブルス予選リーグ 3位 中野 蒼琉選手
中野 譲士選手
- 女子ダブルス予選リーグ 4位 廣田 美羽選手



▲左から 廣田美羽選手、中野蒼琉選手、中野譲士選手

道統少林寺流錬心館 福岡県空手道大会2026入賞！

3月28日(土)、北九州市大庭アリーナ小倉南体育館にて、「道統少林寺流錬心館 福岡県空手道大会2026」が開催され、錬心館空手道豊築支部道場に通う上毛町在住の門下生も参加し成果を上げました。

- 型試合小学生高学年の部 3位 長瀬 蓮選手
- 型試合中学生の部 優勝 澤田 莉歩選手
3位 松本 千結子選手



小中学校で入学式が行われました！ 新しい夢に向かって第一歩

4月9日に上毛中学校、10日に町内4小学校で入学式が行われました。今年度は、小学校56名、中学校76名の児童生徒が新たな学校生活のスタートを切りました。

氏名点呼で一人ひとりが大きな声で返事をしたり、真剣な眼差しで式に臨んだりする姿からは、これから始まる学校生活への強い意欲が感じられました。新入生の皆さんのキラキラとした笑顔は、上毛町の希望そのものです。

子どもたちがこれから多くのことを学び、友人と触れ合い、心身ともに大きく成長できるよう、学校・家庭・そして地域が一体となって温かく見守り、支えていきましょう。



上毛中学校



西吉富小学校



友枝小学校



南吉富小学校



唐原小学校

88歳高齢者叙勲旭日単光章受章

● 藤本 正吾氏(西友校)

藤本正吾氏が旭日単光章を内閣総理大臣から授与され、3月12日(木)に上毛町役場において坪根町長から勲記・勲章が伝達されました。

藤本氏は、昭和63年4月から連続3期12年間大平村議会議員として在職し、大平村議会副議長などを歴任され、長年にわたり地方自治の発展に尽力された功績が認められ、今回の受章となりました。

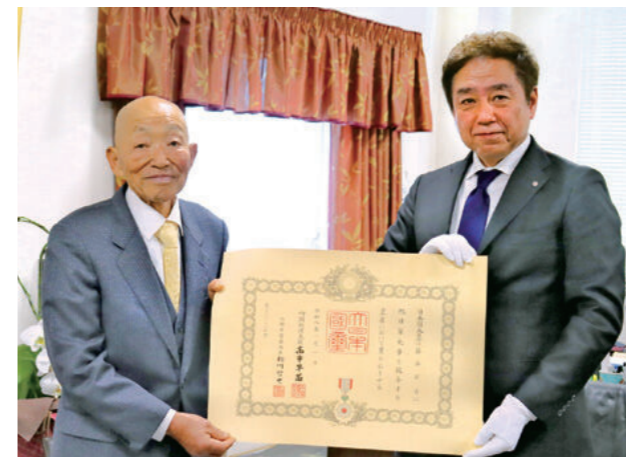

福岡県民生委員児童委員協議会 会長表彰受賞

● 奥西 真勝氏(下唐原)

福岡県民生委員児童委員協議会では、長きにわたり地域社会の福祉向上に貢献した民生委員・児童委員に対し表彰を行っています。

この度、民生委員・児童委員として活動を続けられている奥西真勝氏が、9年以上の活動を認められ表彰されました。「今後も地域のみなさんの協力をいただきながら、身近な相談相手として少しでもお力になれば幸いです」と奥西氏からお言葉をいただきました。



「東九州新幹線」の早期実現を要望 九州を環状で結ぶ、強靱な未来の交通ネットワーク構築を目指して

4月15日(水)、上毛町長を団長とした京築地域の自治体代表者団が、衆議院議員の稲田朋美氏(整備新幹線等鉄道調査会 会長)を訪問し、「東九州新幹線構想」の推進に対する要望書(第1回)を提出しました。

現在、九州の高速鉄道網は西側に偏在しており、福岡・大分・宮崎・鹿児島を結ぶJR日豊本線沿線の東九州地域は、高速交通ネットワークから取り残され「空白地帯」となっています。企業立地や人口移動に悪影響を及ぼしているこの不均衡を打破するため、以下の3点を重点的に要望しました。



▲(今回の参加者)左から 西元健豊前市長、小坪慎也行橋市議会議員、稲田朋美衆議院議員、坪根秀介上毛町長、古市照雄築上町長、米谷友宏行橋市副市長

①移動時間の短縮と経済連携の強化

北九州・鹿児島間を結ぶ新たな高速軸を形成し、九州を環状で結ぶことで新たなビジネス機会の創出が期待されます。

②災害に強いネットワークの構築

東九州自動車道に沿った整備により、南海トラフ地震等の災害時でも広域支援や代替輸送が可能な、強靱な交通ネットワークの構築につながります。

③経済構造の改革

単なる地域交通の改善だけではなく、九州全体の経済構造の変革が期待されます。

東九州新幹線の推進は沿線自治体及び住民の悲願であり、今後も近隣市町とワンチームで、地域の発展と安全な暮らしの実現に向け強力に働きかけていきます。

— 要望活動参加自治体 (順不同) —

- 苅田町
- 行橋市
- みやこ町
- 築上町
- 豊前市
- 吉富町
- 上毛町
- 中津市

もしもの時に備えて 上毛町災害ボランティアバイク隊

4月1日(水)、上毛町災害ボランティアバイク隊顧問の委嘱状交付が町長室で行われました。上毛町災害ボランティアバイク隊(以下バイク隊)は令和6年7月に、災害時にバイクの機動力を活用して、ボランティア活動を行う団体として設立されました。

災害発生時に町との協力体制で、住民の方々の役に立てるように、現在総勢8人で月1回の全員練習&講習会、社会福祉協議会の活動に参加、道の駅しんよしとみのイベントでバイクのデモンストレーションなどを行っています。

バイク隊が出動することがない、ということがありがたいことなのですが、もしもの時に少しでも役立てるように、日頃から準備しています。



上毛町災害ボランティアバイク隊メンバー (敬称略)

- 隊長 晃弘道(安雲)
- 指導管理監 高崎潤(宇野)
- 隊員 戸成祥平(豊前市)、
椎木圭一郎(土佐井)、
高西正人(吉岡)、渡辺哲也(安雲)、
中山大輔(成恒)
- 研修生 近藤容祐(宇佐市)



バイク隊では
隊員を募集しています!

ご興味を持たれた方は上記のHPよりお問い合わせください。



▲左から 高西正人さん、中山大輔さん、渡辺哲也さん、晃弘道さん、戸成祥平さん

01 サテライト通信 創刊号

このコーナーではサテライトオフィスにゆかりのある魅力的な人々を不定期にご紹介していきます。

ビール醸造所だった「旧大平麦酒館」がリノベーションされ、アイデアが生まれるクリエイティブなサテライトオフィス「THE THINK FACTORY, KOGE」として生まれ変わりました(2024年4月～)。

全館フリーWi-Fi完備で、自由席や個室など、ニーズに合わせた使い方が可能です。京築ヒノキの香りと窓の外に広がる景色を楽しみながら、自分らしい働き方を見つけてみませんか?

国内最大級の建築コンテスト グランプリ受賞!

THE THINK FACTORY, KOGEには、全国から注目を集めるスペシャリストが集っています。この度、市崎信寛さんが、国内最大級の建築コンテストのリフォーム部門で日本一のグランプリに輝きました(2025年度は1,758社 3,827作品/うちリフォーム部門は2,423点)。その空間を彩る家具をすべて手がけたのが土井純平さん。上毛町にゆかりのあるユニット「ケイチクリノベ」のお二人に、仕事へのこだわりと、上毛町の未来に向けた熱い想いを伺いました。

ケイチクリノベや受賞作品はこちらから⇒



家具職人
土井純平さん

建築家
市崎信寛さん

「建築家」と「家具職人」のふたりの共同

市崎さん 建築は「構造と空間」、家具は生活に触れる「味付け」です。コンテストでは、単なるデザイン性だけでなく、耐震性や断熱性能といった「住まいの総合力」「暮らしの本質」的な部分が厳しく評価されます。特に、家を建ててから家具を置くのではなく、同時に進めることで、本当に心地よい「良い家」ができるんです。

土井さん 通常、家具屋は家が建つ経緯を知らずに家具を選びますが、市崎さんとは最初からストーリーを共有できるので、空間への馴染み方が全然違います。市崎さんの設計は常に「住む人の未来」を見据えています。そこに私の家具が加わることで、生活の質がさらに深まると思っています。

さまざまな「価値」に触れる機会を

土井さん 日本には素晴らしい家具文化がありますが、残念ながら、今は安価な使い捨ての家具が主流になりつつあります。だからこそ、子供の頃から「本物の木」や「良いデザイン」に触れる体験を上毛町で作っていききたいんです。

市崎さん 同感です。良い建築やデザインを知ることは、自分の住む町や暮らしを大切に思う「価値観」を育てることにつながります。上毛町には素晴らしい古民家もたくさんあります。これらをただ保存するだけでなく、現代の技術で快適な空間として再生させることが、この町の新しい価値になると信じています。

土井さん 普段、肌に触れる家具に興味を持つことは、日々の幸せの積み重ねになります。先日、上毛中学校での講話で「この椅子は20万円します」という話をしました。中学生には衝撃だったようですが、そうした「本物の価値」を知るきっかけを作ることが大切だと思います。

市崎さん デザインとは、自分で考えて課題を解決することです。町全体でこうした教養や価値観が高まることで、本当の意味での「まちづくり」に繋がるのだと思います。

町のカレンダー / 5月

- 10日** マイナンバーカード休日窓口開設 (住民課 8:30~12:00)
- 13日** 乳児健診(げんきの杜 受付 12:30~13:30)
こころの相談(げんきの杜 13:30~16:00)
電話での相談可【TEL 64-6160】
- 14日** 心配ごと相談(げんきの杜 9:30~12:00)
*受付は11:30まで
- 15日** 暮らし・しごと・家計困りごと相談室【要予約】
【TEL 0930-26-7705】
(大平支所 和室 10:30~12:30)
- 20日** 3歳児健診(げんきの杜 受付12:50~13:40)
- 21日** 障がい者生活相談【要予約】【TEL 72-3188】
(上毛町役場 13:30~15:30)
- 26日** 補聴器相談
(げんきの杜 13:30~、大平支所 15:00~)
- 27日** オレンジカフェ「いっちみろおか!」【要予約】
【TEL 84-7322】(げんきの杜 10:00~11:30)
- 29日** 弁護士無料法律相談【要予約】【TEL 72-2900】
(げんきの杜 13:30~15:00)

固定資産税(第1期)
軽自動車税

納期限は6月1日(月)です

コンビニやスマホでの納付は24時間ご利用できます。
口座振替の方は残高確認をお願いします。



香典返し

- | | | | |
|-------------|-------------|-------------|-------------|
| 故 園田 美恵子様 | 故 皆尺寺 政人様 | 故 平井 昇様 | 故 二木 光子様 |
| おおひら老人クラブへ | 東上老人クラブへ | 上毛町社会福祉協議会へ | 松本公民館へ |
| 原井集会所へ | 上毛町社会福祉協議会へ | 平井 美樹子様 | 上毛町社会福祉協議会へ |
| 上毛町社会福祉協議会へ | 皆尺寺 ヤエ子様 | 故 相良 由恵様 | 二木 和博様 |
| 小畑 章様 | | 西友枝1区自治会へ | |
| | | 相良 美紀様 | |

夜間・休日
救急診療(相談)
受診前に必ず電話をしてください

豊築休日急患センター

- ☎ 82-8820 (豊前市八屋1776-4)
- 内科 9:00~22:00(受付 21:30まで)
 - 小児科 9:00~22:00(受付 21:30まで)
 - 歯科 9:00~17:30(受付 17:00まで)
 - 九州歯科大口腔外科医(口腔がん専門医)
診察予定日/5月10日・24日

中津市立小児救急センター

- (乳幼児から中学生まで)
☎ 26-0020 (中津市大字下池永173)
- 平日 19:00~22:00(受付 21:30まで)
 - 土曜日 12:00~22:00(受付 21:30まで)
 - 日曜・祝日 9:00~22:00(受付 21:30まで)

中津市民病院小児救急電話相談

- ☎ 22-6535
- 毎日 22:00~翌朝8:30
お子さんの急な病気などで心配な時はご連絡ください。

新行橋病院

- ☎ 0930-24-8899 (行橋市道場寺1411)
- 外科系 9:00~12:00
14:00~17:00、18:00~
急患の場合は365日、24時間体制で診療

救急車? 病院? 迷ったら

救急医療電話相談 #7119
24時間受付・年中無休

または ☎ 092-471-0099

●救急車の利用や最寄りの医療機関についてアド
バイスします。

KOGE EVENT



<p>湯の迫温泉大平楽</p> <p>5月のぶらり劇場 《南條劇団》</p> <p>5月1日(金)~29日(金) 昼の部12:30~ 夜の部18:00~</p>  <p>★感謝DAY 7日(木) 20日(水)</p> <p>★星のみ 14日(木)</p> <p>★ロング公演 23日(土)</p> <p>★千秋楽 29日(金)</p> <p>★休演日 15日(金)</p> <p>☎ 湯の迫温泉大平楽 ☎ 84-7654</p>	<p>道の駅しんよしとみ遺跡前</p> <p>上毛町の野菜・果物 出荷者大募集!</p> <p>■登録費用 1,000円(初年度のみ)</p> <p>■出荷組合費用 2,000円(年間)</p>  <p>ジェラートがおいしい季節になりました♥ PIZZERIA FIERO</p> <p>好評販売中! イタリアン ジェラート 季節が変わる 6つのフレーバー が楽しめます。</p> <p>☎ 道の駅しんよしとみ ☎ 84-7077</p>	<p>西友枝体験交流センター ゆいぎらら</p> <p>田舎の居酒屋開店! 5月16日(土) 15:00~20:00</p> <p>大好評 飲み放題 食べ放題</p>  <p>生ビールまっり!</p> <p>生ビールの美味しい季節がやってきました! 充実したおつまみやお食事メニューをご用意 意してスタッフ一同お待ちしております。 ※お持ち帰りもできます。(別料金) ※18日(月)からオープンする、ホテルかふえ もご利用ください。</p> <p>☎ 西友枝体験交流センター 「ゆいぎらら」 ☎ 72-3939</p>
---	--	--

上毛町子育て支援センター

<p>離乳・完了期クッキング</p> <p>5月12日(火) 10:00~12:00</p> <p>■場所 大平支所 調理室</p> <p>■講師 金丸多恵子氏</p> <p>●メニュー/タコライス、お粥、お味噌汁</p> <p>*要予約(4組程度)</p> <p>離乳食開始(5ヶ月~6ヶ月)から完了期(12ヶ月~18ヶ月)までの月齢 に応じて作ります。今月は「キャベツ」を使って、スープから固形食ま で幅広く色々な材料を組み合わせて作ります。</p> <p>*エプロン、参加費100円、白ご飯、エプロンをご持参ください。 *お子さんの飲み物など必要な物をひとつにまとめて持って来てください。</p>	<p>ベビーマッサージ</p> <p>5月14日(木) 10:00~11:00</p> <p>■場所 子育て支援センタープレイルーム</p> <p>■講師 高野亜矢子氏</p> <p>*要予約(8組程度)</p> <p>スキンシップをすることでお母さんと赤ちゃんの 愛情を深めます。 *1ヵ月~1歳くらいのお子さん(予約定員を超えた 場合、月齢が小さいお子さんを優先) *必要な物:バスタオル1枚、水分補給の飲み物(母乳可)</p>	
<p>親子ヨガ</p> <p>5月19日(火) 10:00~11:00</p> <p>■場所 子育て支援センタープレイルーム</p> <p>■講師 大石みゆき氏</p> <p>*要予約(4組程度)</p> <p>親子と一緒にヨガをす ることにより、心と身 体のコミュニケーション を楽しみ、絆を深め ることができます。 *動きやすい服装でご参加ください。</p>	<p>リトミック</p> <p>5月21日(木) 10:00~11:00</p> <p>■場所 子育て支援センタープレイルーム</p> <p>■講師 神田美香恵氏</p> <p>*要予約(8組程度)</p> <p>楽しく音楽とふれあいな がら、身体を動かします。 赤ちゃんも保護者の膝の 上で一緒に楽しめます。 *動きやすい服装でご参加ください。</p>	<p>積み木遊び</p> <p>5月29日(金) 10:00~11:30</p> <p>■場所 大平支所 研修室</p> <p>■講師 竹田好文氏</p> <p>*要予約(8組程度)</p> <p>色々な形の積み木を 使って積み上げたり崩 したりします。たくさ んの積み木があります ので保護者もお子さん と一緒に楽しめます。</p>

全て予約が必要です。キャンセルの場合は必ず連絡をお願いします

☎ 子育て支援センター(大平支所内) ☎ 72-3130

<p>人の動き (3月31日現在)</p> <ul style="list-style-type: none"> ●世帯数 3,240世帯 (±0) ●男性 3,369人 (-11) ●女性 3,669人 (-23) ●合計 7,038人 (-34) 	<p>ごみの量 (3月31日現在)</p> <ul style="list-style-type: none"> ●可燃・可燃粗大ごみ 128.11 t (+27.28 t) ●資源ごみ 12.92 t (+0.55 t) ●不燃ごみ 6.43 t (+0.29 t) <p>※()内は前月増減</p> 
---	---